הארץ

VOL. 69/20275 JANUARY 13 1986 — 0.64 שקל, יום ב' ג' בשבט תשמ"ו, 13 בינואר

20 — תוכניות פיננסיות שונות בחבילת התוכנה "כלכל"
כלי עזר לחישובי ריבית, הון, הלוואות ומשיכת יתר למחשבי I.B.M-P.C ותואמיו.
חשוב למנהלי עסקים, מנהלי כספים וחשבים!
תפס-תוכנה פיננסית — המכללה הפיננסית

דיון אל תוך הלילה בקבינט על "עסקת החבילה" עם מצרים

נסים גיבש לבקשת שמיר נייר עמדה הכולל את 8 תביעות הליכוד בהן דרישה להפסקת התעמולה העוינת נגד ישראל במצרים והימנעות קהיר מתמיכה באש"ף

שרון: מסמך נסים — מתון ● ארנס: אי אפשר להגביל מצרים ביחס לאש"ף כמו ישראלים ● רוב הדתיים תומכים בליכוד

מאת עקיבא אלדר
סופר המדיני של "הארץ"

הקבינט המשיך אמש אחר חצות בדיון סביב הצעת ההחלטה של ראש הממשלה ומולו של הליכוד בנושא "עסקת החבילה" המדינית עם מצרים. הדיון החל יותר מארבע שעות לפני כן ובמהלכו השמיעו שרי הליכוד את הטענות להפצעה של שמעון פרס, והציגו את ההצעה האלטרנטיבית, שהוכנה בידי שר המשפטים משה (סוף בעמוד 2 טור 3)

ההצעה לאסור פרסום שם של חשוד — לדיון בוועדת שרים

הצעת נסים לא מתירה פרסום בטרם הואשם מעצר ב־30 יום לפחות

מאת סופרי המדיני של "הארץ"

הממשלה החליטה אתמול ברוב קולות, להעביר לוועדת שרים לענייני חקיקה, את נוסח הצעתו של שר המשפטים משה ניסים בנושא פרסום שמות חשודים. ההצעה אינה מתירה לפרסם שמו של חשוד בטרם הואשם מעצר במשך של 30 יום לפחות. הוראת מעבר לתקופה ארוכה מ־30 יום טעונה אישור היועץ המשפטי לממשלה. ניסים הוליך על גרסה זו והעניק אותה על פני גרסה אחרת שהביא לממשלה, על פיה יאסר הפרסום עד להגשת כתב אישום.

שלושה שרים, יעקב צור, גד יעקבי ועזר ויצמן הציעו לבטל מתיקון החוק בנושא זה אך נותרו במיעוט. ראש הממשלה שמעון פרס הציע להעביר לוועדת השרים גם את הצעות החוק שהכינו השרים משה שחל ואמנון רובינשטיין. הצעתו של פרס זכתה ב־8 קולות בלבד. אולם הצעתו של ניסים להסתפק בהעברת ההצעה של משרדו לוועדה זכתה ברוב של 14 קולות.

אם תכנס ועדת השרים לחקיקה שינויים כל שהם בהצעת השר ניסים, תקיים הממשלה דיון נוסף. אם ההצעה תאושר כלשונה, תעביר אותה הוועדה ישירות לאישור הכנסת.

מלונות דן עומדים לרכוש את אסטוריה

המלון היה בין הגורמים לקשיים הכספיים של קופל

מאת אריה לביא
סופר "הארץ" לענייני כלכלה

רשת מלונות דן מנהלת מו"מ מתקדם על רכישת מלון אסטוריה בתל־אביב, שבבעלות חברת השקעות לנדיקו (50%) ושני יהודים בארה"ב (50%). לאסטוריה הפסדים כבדים ובעליו מנסים למכור אותו זה זמן רב. עם בעלי אסטוריה נמנתה בשעתו קבוצת קופל, שנקלעה לקשיים כספיים, וזו העבירה את חלקה בבעלות לידי חברת לנדיקו רובינשטיין. המלון היה בין הגורמים העיקריים לכך שחברת קופל נקלעה לקשיים כספיים.

מעריכים כי רשת דן תשלם עבור המלון כעשרה מיליון דולר למעט התחייבויות של חברת המלון, המגיעות בחמישה־שישה מיליון דולר. כך שדרשת תשלם נטו כארבעה־חמישה מיליון דולר.

גורמים בחברת לנדיקו רובינשטיין אישרו שאמנם נערכת השלמת המו"מ. מיכאל פדרמן מראשי רשת מלונות דן אמר שאינו מוכן להגיב על האמור בעניין העיסקה, אך יביא אותה לידיעת הבורסה בימים הקרובים.

שוק ההון

קרן "חליפין" של לאומי פיא צברה מיליון ד'

מחזור נמוך בבורסה

מאת יהודה שרוני
סופר "הארץ" לענייני כלכלה

מחזורי המסחר בכל אפיקי ההשקעה בבורסה היו אתמול נמוכים ביותר והסתכמו ב־5.5 מיליון דולר בלבד. המחזורים התפלגו באופן הבא: 1.3 מיליון דולר במניות ואופציות, 0.8 מיליון דולר באג"ח צמודות מדד, 1.1 מיליון דולר באג"ח צמודות מדד, 0.9 מיליון דולר באג"ח צמודות דולר ו־1.4 מיליון דולר במק"מ.

הפעילים העיקריים בשוק המניות היו קרנות הנאמנות. קרן "חליפין" של לאומי פיא צברה אתמול מיליון דולר. חברת המדדים בתחום תיפתח בפני המשקיעים את קרן הנאמנות סביון, לאחר שבשבוע האחרונות לא ניתן היה להשקיע בקרן משום שהיותה "קרן סגורה".

ערך את העמוד: בועז שפירא

תביעת מס הכנסה לתשלום 120 מיליון דולר מחברת החשמל עלולה לטרפד הוזלת מחירים

ציפייה להוזלת החשמל והמזוט בשיעור נמוך מ־5% עוד השבוע בעקבות החלטת הממשלה

מאת שלמה מעוז
סופר "הארץ" לענייני כלכלה

עוד השבוע יוזלו תעריפי החשמל והמזוט בשיעור של פחות מ־5 אחוזים — שיעור ההוזלה שדרש שר האנרגיה משה שחל. לדברי שחל הצטברו עודפי כספים בחברת החשמל עקב התייעלות והגברת השימוש בפחם. הממשלה דחתה דרישת שר האוצר שלא להוזיל כלל מחירי המזוט והחשמל. הוחלט להקים ועדה של ארבעה שרים (שחל, שרון, מודעי, ויעקבי), אשר תחליט על העיתוי ושיעור ההוזלה. ההערכה בירושלים היא, כי ההוזלה תתבצע עוד השבוע.

שר התעשייה פישר בין מודעי ושחל. הוא הציע הוזלה של 5—5.5 אחוזים במחירי המזוט, הוזלה של 2—3 אחוזים במחירי החשמל. לדעתו הוזלות אלו יאפשרו לשמור על היציבות ולהגביר כושר התחרות של הייצור הישראלי בשוקי העולם, מה עוד שהיום מחירי המזוט בישראל גבוהים מהמחירים בחו"ל. שרון אמר, כי משרדו לא היסס להפחית מחירי השמן והקמח, כשמחירים ירדו בעולם, אף להעלות מחיר הסוכר שמחירו עלה בחו"ל. שר הביטחון, יצחק רבין, דרש לבצע ההחלטה שקיבלו הוא ושחל להפחית מחיר דלק הסילונים להיל האוויר ב־10 אחוזים. שר האוצר יצחק מודעי חזר על טיעונו, שאין טעם להפחית מחיר, שיצטרכו להעלותו שוב באפריל.

להעביר בהקדם ב־2 תשלומים

אלי אלעד סופר "הארץ", מוסר כי מס הכנסה תובע מחברת החשמל להעביר אליו בהקדם סכום של 180 מיליון שקל חדשים (120 מיליון דולר) על חשבון השנה השוטפת. את הסכום דורש מס הכנסה בשני תשלומים. משמעות הדרישה — שהיא תוצאה של "חוק שטיינברג" — היא שלא רק שחברת החשמל לא תוכל להוזיל את התעריפים, אלא שהיא תהיה נאלצת להעלותם או להלוותם כדי לבקש מסכום מחודש של תעריפי החשמל. יצוין כי בשנים עברו לא העבירה חברת החשמל תשלומים למס הכנסה.

באחרונה התנהלו מגעים עם האוצר ועם נציג מס הכנסה לתקן את מבנה ההון של החברה, כדי שמהלכת שטיינברג לא יגרמו לתוספת מס של חברת החשמל, אולם בעיצובם של המגעים להסדר הוצאה הדרישה לתשלום על־ידי מס הכנסה.

אחת ההערכות היא שמאחורי תביעת מס הכנסה עומד כנראה שר האוצר יצחק מודעי, אשר ככל הידוע תמה, שכל הסדר שיושג יחול רק משנת המס הבאה (1986).

"ארה"ב גיבשה מבצע צבאי נגד לוב"

ניוזוויק טוען כי קדאפי "לא יעמוד בפיתוי" ובקרוב יהיה מעורב בפעילות טרור שתפגע באמריקאים ★ לוב מזהירה: מדינות ערב ימשכו כספיהן המופקדים בארה"ב נוכח הקפאת כספי לוב

מאת צבי בראל, שלמה שמיר וסוכנויות הידיעות, סופרי "הארץ"

[illegible]

שולץ: ארה"ב לא תפעל נגד סוריה

[illegible]

ח"כ דראושה: אמצא עם המפגינים הערביים אם ישובו חברי ועדת הפנים לבקר בהר הבית

קולק: לא אצטרף לסיור ★ שריד: תהא זו משלחת רצון רע; למנוע מאמיר וסולודר להצטרף

מאת עקילה מנצור

ח"כ עבד אל וואהב דראושה (עבודה) הודיע, כי ימצא עם המפגינים הערביים, שיתנגדו "לפלישה החברי כנסת" למסגדי אל אקצא, אם ישובו לבקר במקום חברי ועדת הפנים של הכנסת.

דראושה קרא בכנס של כ־150 חברים ערביים במפלגת העבודה שצפוי בכנות לראות את עצמם

קולק: הביקור מיותר

[illegible]

ממשלת ירדן נתנה הסכמתה להקמת בנק בגדה

מתאם הפעולות בשטחים: קבוצת יזמים ערבית מנהלת עתה מגעים בנושא עם שלטונות ישראל

מאת סופר "הארץ" בשטחים

קבוצת יזמים מהגדה המערבית קיבלה באחרונה אישור ממשלת ירדן, להקמת סניף בנקאי בתחומי הגדה המערבית, והיא מנהלת עתה מגעים בעניין זה עם גורמי הממשל בישראל — כך אמר אתמול מתאם הפעולות בשטחים, שמואל גורן במסיבת עתונאים שנערכה בתל־אביב.

[illegible]

בני משפחת פרופר מוכרים חלקם ב"אסם"

6 המשפחות האחרות המחזיקות מניות הצרו צעדי המשפחה שהיא בעלת המניות הגדולה בחברה

מאת יהונתן שרמן
סופר "הארץ" לענייני כלכלה

שלושה בני משפחת פרופר, המשמשים מנהלים בחברה ב"אסם", הודיעו אתמול על כוונתם לפרוש מהחברה ולמכור את מניותיהם בה.

[illegible]

דו"ח ועדת לנדוי: 12 שליחים של ההסתדרות הציונית ירדו מהארץ ב־5 השנים האחרונות

דו"ח הוועדה של נשיא בית המשפט העליון שיפורסם מחר: "שליחים אלה נכשלו עד כדי בגידה בעצם השליחות" ● "מוסד השליחות נתון במשבר" ● רבע מתקציב ההסתדרות מופנה למוסד השליחות

מאת גדעון אלון
סופר "הארץ"

12 שליחים של ההסתדרות הציונית ירדו מהארץ בחמש השנים האחרונות — כך מגלה דו"ח של ועדה ציבורית בראשות נשיא בית המשפט העליון לשעבר, השופט משה לנדוי, שמחר יינתן לו פרסום פומבי אשר ממצאיו העיקריים הגיעו לידי "הארץ".

הדו"ח מגדיר את השליחים שירדו מהארץ, "שליחים שנכשלו בשליחותם עד כדי בגידה בעצם השליחות".

[illegible]

טרם נמצא פתרון למשבר בטלוויזיה

מנכ"ל רשות השידור שוקל לתבוע את הטכנאים בשל אבדן הכנסות שידורי החסות

מאת לילי גלילי

יחזקאל קיקה

הממשלה הביעה בישיבתה אתמול, תמיכה מלאה בצעדים שנקטה הנהלת רשות השידור נגד יו"ר ועד הטכנאים, חזי קיקה, בעקבות ניתוק שידור הכתבה מהר הבית ביום רביעי. הממשלה נדרשה לנושא בעקבות שאילתה שהגיש שר האוצר, יצחק מודעי, שביקש פרטים על הסכסוך שהביא להשבתת השידורים. הממשלה אישרה בישיבתה את עמדתו של שר החינוך, יצחק נבון, שנתן מראש את הסכמתו להשעייתו של קיקה.

מנכ"ל רשות השידור אורי פורת, שוקל לתבוע נזיקין מטכנאי רשות השידור, בשל אובדן הכנסות של 30 אלף דולר ליום משידורי חסות ושירות, הנגרם לדבריו מהשבתת המסך. אם לא יחול שינוי של הרגע האחרון, יודיע היום המנהל היום, על פניה לבית־הדין לעבודה בשל הפסקת השידורים, ועל הולתו של ההליך המשפטי נגד יו"ר ועד הטכנאים יחזקאל קיקה. פרקליטות המדינה נטלה על עצמה לראשונה לייצג את רשות השידור, בשל התקדים והחידוש שבנושא התביעה.

נסיון אחרון

במשך יום אתמול נמשכו הדיונים בהנהלה על הפסקת העבודה של הטכנאים, בלא להגיע לפתרון כלשהו. בשעות הערב המאוחרות זומנו ההנהלה וועד הטכנאים לישיבה משותפת, במענה לפנייתו של נחמן אורי, הממונה על יחסי עבודה. גורמים בהנהלה הדגישו, כי מבחינתם היה בהענות לפגישה משותפת משום נסיון אחרון להגיע להסדר עם הטכנאים, לפני נקיטת ההליכים המשפטיים. עם זאת הודיע המנכ"ל אתמול, על רקע הגיבוי שהעניקה לטכנאים הוועדה המרכזית, בניגוד לתמיכה המוגבלת מן ההסתדרות בה זכו עד כה מהליכיהם. עם זאת, גורמים ברשות השידור גורסים כי הנכנס מעורר בעיה משפטית, בשל טענה כי מעמידים לדין את האדם הלא נכון. אותם גורמים אמרו ל"הארץ", כי בהסכם שנחתם לפני 4 שנים עם ההסתדרות, על רקע דומה של פרשה ב"קול ישראל", נקבע כי במקרה של הפרת הוראות ההנהלה, יועמד לדין העובד האחראי ישירות להפרה, ולא יו"ר הוועד.

הש"מ בין ההנהלה לטכנאים שהתקיים עד שעות מאוחרות אמש, ביוזמתו של הממונה על יחסי עבודה נחמן אורי, הסתיים לאחר כמה שעות של דיונים בלא כלום. שני הצדדים נשארו דבקים בעמדותיהם. בסופה של הישיבה טענו הטכנאים, כי מן ההסתדרות הודיעו להם שהמשבר יביא לידי סכסוך עבודה כלל במשק.

צמרת ההסתדרות נמנעה מגינוי ההשבתה

קיסר: האיגודים לא יתפרקו מנשק לגיטימי

יצחק ברקאי בוועדה המרכזת: לא יתכן כי קבוצת אנשים תעניש כל האוכלוסיה

מאת יהודית וינקלר
סופרת "הארץ"

צמרת ההסתדרות נמנעה מלגנות את השבתת הטלוויזיה על־ידי ועד הטכנאים והטכנאים על־פי דרישתו של יצחק ברקאי (ליט) וקראה להנהלת רשות השידור לפעול על פי הסכמי עבודה. בתשובה לשאלה אמר חיים הברפלד, יו"ר האגף לאיגוד מקצועי, כי הוא לא רוצה להביע עמדה בנושא, משום שיש גרסאות שונות.

הוועדה המרכזת שמעה אתמול דיווח מפי הברפלד אשר מסר, כי זה ארבע שנים מתנהלים בירורים בין רשות השידור לבין ועד העובדים בקשר לשיטות העבודה נוכח טענות העובדים כי עלולות להיפגע זכויותיהם. הברפלד מתח ביקורת על כך, שהנהלת רשות השידור השעתה את יו"ר ועד הטכנאים בעיצומו של הבירור, אך הוא נמנע מלנקוט עמדה כלשהי ביחס למה שיו"ר הוועד עולל על־ידי השבתת הטלוויזיה.

יצחק ברקאי שהעלה את הנושא לדיון טען: לא יתכן כי אדם או קבוצת אנשים ינקטו בצעד כה דראסטי ויענישו את כל האוכלוסיה. ביחוד פוגע הדבר בשכבות עממיות שעבורן הטלוויזיה היא הבידור הבלעדי.

ישראל קיסר פסל את הגישה, שלדבריו איפשר להם מעסיקים מסוימים לנצל את תוצרת מצב התעסוקה על מנת לעשות השכר נות עם העובדים. קיסר אמר: האיגודים המקצועיים לא יתפרקו מנשקם הלגיטימי. הנהלת רשות השידור חייבת לדעת מהי מסגרת אחריותה.

פרס יוזם חוק שיבטל חובת נשים בנות 60 לפרוש לגימלה

במגזר הציבורי והפרטי

מאת סופר "הארץ"

ראש הממשלה שמעון פרס החליט ליזום חוק, שיבטל את החובה המוטלת על נשים (מכח הסכמי עבודה) לפרוש לגימלאות חמש שנים קודם לגברים. במכתב, ששיגר לשר העבודה והרווחה משה קצב, ציין פרס כי הורה ליועצת למעמד האשה ד"ר ניצה שפירא־ליבאי לבוא בדברים עם השר קצב במגמה להגיש טיוטת הצעת חוק לממשלה.

הדין בישראל קבע גיל פרישה אחיד לנשים ולגברים, העובדים בשירות המדינה, במערכת הביטחון, בצה"ל וברשויות המקומיות. אולם במגזור הציבורי והפרטי נקבע גיל הפרישה בהסכמי עבודה, שרובם מחייבים נשים לפרוש חמש שנים קודם לגברים, כלומר בגיל 60.

לבית־הדין לעבודה הוגשו תביעות של נשים, הטוענות שכפייה לפרישה מוקדמת יש משום אפליה לרעה, קיפוח כלכלי ופגיעה נפשית.

סין הגישה סיוע גרעיני לדרא"פ וארגנטינה

פקינג מכחישה ★ מסרבת להגיב על סיוע לפקיסטאן

מאת צבי בראל
שליח "הארץ" בארה"ב

וושינגטון (מיוחד ל"הארץ"). מומחים סיניים לגרעין שוהים זה זמן מה בפקיסטאן ומסייעים למדענים פקיסטאניים בייצור פצצת אטום — כך גילה אתמול הוואשינגטון פוסט. לדברי העיתון, המסתמך על מקורות מודיעין אמריקאיים, הציגו מדענים פקיסטנים לסינים בין השנים 82—83 שרטוטים של נשק גרעיני וביקשו מהם להעריך אם הם מתאימים להרכבת פצצה. הסינים השיבו בחיוב. המודיעין האמריקאי גילה, כי הסינים העבירו אורניום לדרום־אפריקה ו"מים כבדים" לארגנטינה. סין הכחישה טענות אלו בנובמבר, אולם על יחסיה עם פקיסטאן היא סירבה להגיב.

דו"ח סופי של חוקר מקרי מוות במצרים: ח'אטר התאבד

מת מחנק בגלל תלייה

קהיר, סוליימאן ח'אטר התאבד — זו קביעתו הסופית של חוקר מקרי המוות המצרי, איברהים מוחמד סלים, שפורסמה אתמול. בדיקות מעיד של ח'אטר הכיוון, כי לא נמצא — כפי שנאמר בטענות שונות — כל רעל בגופו, וכן לא נמצא שום סימן לסמים. כן לא נמצאו סימני דם מתחת לציפורניו שיכלו להעיד כי ניסה להיאבק בתוקפים כלשהם.

לדברי סלים אין ספק, שסיבת מותו של ח'אטר היא חנק בגלל תלייה.

חדשות הארץ

שיחת היום

עם: ד"ר ניצה שפירא־ליבאי, יועצת ראש הממשלה למעמד האשה
על: יוזמת החקיקה לאסור לכפות על נשים פרישה מוקדמת לגמלאות
(עמ' 2)

★

אלפים השתתפו בהלוויית ג'מיל פארס איש מג"ב שנרצח בשכם
(עמ' 3)

★

75 מיליארד מארק פיצויים שילמה עד כה גרמניה לנפגעי השואה
(עמ' 3)

★

ג'ון פרבר מציע לפרק את "פרוטאורום" ל־2 חברות במסגרת תוכנית הבראה
(עמ' 4)

★

כור מעבד תוכנית לגייס 70 מיליון ד' באג"ח בארה"ב
(עמ' 4)

★

בדנמרק מדברים על פרישה מהשוק המשותף
(עמ' 5)

★

חיילת וצעיר נהרגו בתאונה בת"א
3 נהרגו ו־37 נפצעו בתאונות אתמול ברחובי הארץ
(עמ' 6)

★

המשטרה סבורה שחוה יערי הרגה את התיירת על רקע כספי
(עמ' 6)

שרות הארץ

מזג האוויר

(ע) מעונן חלקית עד מעונן עם גשמים מקומיים קלים. ירושלים 6—9, הגולן 6—10, נהריה 9—18, צפת 5—9, חיפה 10—18, טבריה 9—17, נצרת 8—12, עפולה 9—17, שומרון 7—13, תל אביב 9—17, גמל תעופה בן־גוריון 9—15, יריחו 10—18, עזה 9—18, באר־שבע 6—17, אילת 10—19.

שערי הדולר

	שער הדולר	השינוי בש"ח
יציג	1.4896	—
נוסעים	1.7820	—
שחור	1.6188	—

בגליון זה 12 עמודים

כשאתה קונה ב"הכט" בשר ועוד דברים טובים
אתה זכאי ליותר אשראי
קנה עכשיו ב־50 ש"ח ויותר - שלם במרץ 86
בהכט בכפר שמריהו מחכה לכם הפתעה משולשת:
אשראי ארוך במיוחד למשלמים בכרטיס אשראי או בצ'ק מ־50 ש"ח ויותר.
בקבוק שמפניה במתנה, לכל הרוכש ב־75 ש"ח ויותר,
וכמובן, שורה של מוצרים מעולים במבצע מזהים! בואו עכשיו ותרוויחו!

השבוע במבצע: *
נקניק פיין סלמי שלם	4.95 ש"ח
המבורגר "הכט" — 100% בשר מעולה	7.95 ש"ח
בשר לחמין עם עצם	11.20 ש"ח
סטייק נוסח לוקוס קפוא	4.10 ש"ח

* הזדרזו — רק עד גמר המלאי!

שמפניה של מתנה
בקבוק שמפניה
חינם
על כל קניה מעל 75 ש"ח
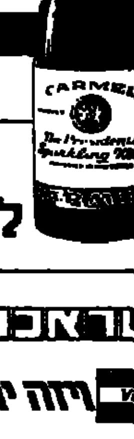
לחיים!

ישראכרט אלא מה.
ויזה יותר טוב מכסף.
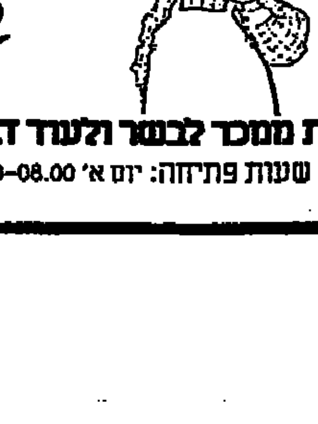

בלוקר בשר-ולא יקר.
בית ממכר לבשר ולעוד דברים טובים מרכז מסחרי כפר שמריהו טל. 052-78631
שעות פתיחה: יום א' 13.00—08.00 • יום ב' עד ה' 13.00—08.00, 19.00:16.00 • יום ו' 14.00—8.00

מכנז מן الاجل

هكذا من الأهل

שיחת היום / גדעון אלון

עם: ד"ר ניצה שפירא-ליבאי, יועצת ראש הממשלה למעמד האשה
על: היוזמה לאסור לכפות על נשים פרישה מוקדמת לגמלאות

נשים רבות חשות שנעשה להן עוול

מדוע שהחוק בעניין של אבטלה גוברת במשק החלטתם ליזום חוק כזה. אינך חוששת שהוא עשוי להקשות עוד יותר על משוחררי צה"ל להיקלט בעבודה?

בעיית האבטלה היתה קיימת כל העת. כשהעלינו את הנושא, השיבו לנו שדחיית גיל הפרישה של נשים לגימלאות תמנע הכנסת צעירים למערכת ושכושר העבודה של נשים בגיל 60 הוא נמוך משל צעירים. כל זה נכון, אבל למה צריכה להיות אפליה בין גברים לנשים? אילו הוחלט שכולם פורשים בגיל 62 זה היה מקובל עלי.

בלתור מה שמפריד אותך בעיקר איננה העובדה שנשים נדרשות לפרוש בגיל 60 אלא שהן מנועות לעבוד לעומת גברים הפורשים בגיל 65.

תאר לעצמך שיחליטו שיתנאי עבודת המורה יפרשו בגיל 60 או שבארץ מסויימת יחליטו שרק היהודים צריכים לפרוש לגמלאות בגיל מסויים. האם לא נראה בכך אפליה וקיפוח? האם אשה צריכה לצאת לגמלאות מוקדם מגבר רק

משום שהיא אשה?

ההולכת ליזום את החקיקה משום שבית-הדין לעבודה דחה תביעותיהן של נשים שיצאו נגד מעסיקיהן שרצו בפרישתן?

כן. קיווינו שבית-הדין לעבודה יתערב בנושא, כשהוגשה תביעה של עובדת בסוכנות שנדרשה לפרוש בגיל 60, אף על-פי שרצתה להמשיך לעבוד. אבל בית-הדין קבע שכל זמן שהמחוקק לא מצא לנכון להתערב בנושא גיל הפרישה, הוא איננו רוצה להתערב בהסכמי עבודה.

מגיעות אליך פניות רבות של נשים שחשות קיפוח ואפליה?

המון. ספרניות, פקידות, מנהלות בנקים וכו' שמרגישות שנעשה להן עוול. הן עדיין מסוגלות לתרום מבחינת הידע והניסיון שצברו. רופאה בבי"ח הדסה נדרשה לפרוש בגיל 60. המתלוננת היתה בשיא הקריירה שלה, וחשבו שיש בכך אפליה בוטה. אחרי שהוגשה תביעה ולאחר משפט שהתנהל במשך שנה, שונה הסכם העבודה והושווה גיל הפרישה לגברים ולנשים.

את צופה כי יהיו מתנגדים לאישור החוק?

אני בטוחה שמשרד האוצר יסרב על החוק, כי קרנות הפנסיה ירוויחו. ההסתדרות לא תתנגד, כי במוסדותיה הוחלט לאפשר לנשים לפרוש בגילים שבין 60 ל-65. הבעיה העיקרית תהיה עם המעסיקים.

בצעד העשוי להגביר תהליך הריכוזיות בענף הביטוח

דיסקונט מכר ל"אליהו" רבע מ"הפניקס" ב-5 מיליון דולר

מאת אריה לביא
סופר "הארץ" לענייני כלכלה

חברת הביטוח אליהו, בבעלותו של איש הביטוח שלמה אליהו, רכשה מקבוצת דיסקונט 25% ממניות חברת הביטוח הפניקס, שהיא מהמובילות בארץ, והגדילה בכך את החזקתה בחברה זו ל-36%.

על-פי ההסכם, שאושר אתמול בבוקר, ישלם שלמה אליהו עבור המניות שרכש כ-5 מיליון דולר, מחיר הנמוך בכ-10% ממחיר מניות חברת הפניקס בבורסה התל-אביבית, ששוויין נאמד בכ-22 מיליון דולר.

החלטת קבוצת דיסקונט לפרוש מהבעלות על חברת הפניקס נובעת מסכסוך שהתגלע בשנה האחרונה בין קבוצת דיסקונט ליוסי חכמי, מנכ"ל הפניקס. הרקע לסכסוך נעוץ ברצונה של קבוצת הביטוח הפניקס בלונדון למכור את חבילת מניותיה בשווי של 28% בחברת הביטוח הישראלית. המניות נקנו על-ידי משפחת חכמי, שהפכה לבעלת כ-56% במניות הפניקס, צעד שהפתיע בזמנו את קבוצת דיסקונט.

משפחת ריקנאטי, בעלת השליטה בקבוצת דיסקונט, טענה שבהיותה מחזיקה, ביחד עם משפחת חכמי במניות חברת הפניקס במשך כ-30 שנה, היא רשאית לקנות באופן יחסי את המניות שהוחזקו על-ידי הפניקס לונדון.

יוסי חכמי דחה גירסה זו ובין שתי המשפחות, שתיהן הנבסים, פרץ סכסוך ששיאו הגיע לפני כמה חדשים, כאשר בנק דיסקונט סירב למנות נציגים משלו למועצת המנהלים של חברת הפניקס.

שלמה אליהו מחזיק מאז 1982 חבילה של 11% ממניות חברת הפניקס אותן רכש בבורסה בתקופת הגאות של 1982. מעריכים שעבור המניות הללו שילם יותר מחמישה מיליון דולר. כעת רכש במחיר זה כמות הגדולה פי 2.5 מהמניות של הפניקס והפך לבעלים של 36 אחוז מהמניות הללו.

יוסי חכמי אמר אתמול שהוא שמח על-כך שאיש מענף הביטוח רכש את המניות. לדבריו אף ישקול צירופם של נציגי חברת אליהו במועצת המנהלים של הפניקס, אם לא יתעוררו בעיות של ניגודי אינטרסים. העיסקה טעונה אישור המפקח על הביטוח במשרד האוצר.

יצויין, שקבוצת דיסקונט אמנם פרשה מעסקי הביטוח באופן ישיר, אך היא בעלת כ-30% ממניות קבוצת כלל המחזיקה כעת בכ-14% משוק הביטוח באמצעות ארגון, כלל ביטוח וארית. את הכספים שתקבל דיסקונט עבור המניות של הפניקס, היא תשקיע בעסקים אחרים.

בענף הביטוח סבורים שלעיסקה זו יהיו השלכות מרחיקות לכת על מבנה הענף, ותהליך הריכוזיות בו הנמצא כעת בעיצומו יגבר.

טרם מלאו 3 חודשים להנהגת אזור הסחר באילת:

נחשפה שיטה להעברת סחורה מהצפון בלי לשלם מס ערך מוסף

מאת איתן רבין
סופר "הארץ"

שלטונות המכס חשפו שיטה של ניצול לרעה של העברת סחורות לאזור הסחר החופשי באילת בלי לשלם מס ערך מוסף. תושבי אילת שאין להם עסקים בעיר חופשים לקנות סחורות בצפון, אך אינם פטורים מתשלום מס ערך מוסף. לעומת זאת עסקים מורשים באילת זכאים לקנות סחורות בצפון ללא מס.

תושבים מאילת קנו סחורה בצפון וביקשו לרשום את החשבונית על שם עסקים מורשים באילת, במטרה להתחמק ממס.

הנהלת המכס חשפה את השיטה לפני חודש, אך לא גילתה את הדבר מאחר שרצתה לתפוס את המעורבים. כמה אנשים החשודים בהברחה יועמדו לדין, כנראה על הונאה.

בעקבות החשיפה, החליטה הנהלת המכס לערוך ביקורות ולרכז את כל החשבוניות של החודשים האחרונים מאז החלת החוק.

מנהל המכס באילת מוטי מזרחי אישר אמש כי המכס חשף את השיטה, וכי בידיו כמה חשודים בהשתמשות בדרך זו בתשלום המס.

נוכח היעדרותם הצפויה של חכ"י מערך המתנגדים לאישור:

פדיון מלוות לאגודת הכורמים יידון היום שוב בוועדת הכספים

מאת יהושע מאירי

משרד האוצר מתכוון להגיש היום שוב לוועדת הכספים, דרישה לאשר הקדמת פדיון מילוות מדינה בסך כ-560 אלף דולר לאגודת הכורמים. נודע כי האוצר דוחה בקשות רבות דומות.

כאשר הובאה הבקשה בפעם הקודמת לוועדה, דרש ח"כ חיים רמון לקבל נתונים נוספים על מצבה של האגודה, וכן מידע מהאוצר על בקשות דומות שנדחו.

מרכז השדולה של אגודת הכורמים בוועדת הכספים הוא ח"כ פסח גרופר. נוכח היעדרותם של חברי כנסת אחרים מהמערך והצטרפותם של חברי כנסת מהמערך הנמנים על השדולה החקלאית לתומכים באישור, ייתכן שיהיה היום רוב, ודרישת האוצר תאושר.

ממשרד האוצר לא ניתן אמש להשיג תגובה.

המעלות של אל על

	טמפ' מינימום	טמפ' מכסימום		הטמפרטורות אתמול	
קהיר	12	19	מ. חלקית	9	19
אתונה	8	12	גשום	5	12
בוקרשט	-3	0	שלג		
רומא	6	12	מ. חלקית	-1	13
ז'נבה	9	13	גשום	2	9
ציריך	6	10	גשום		
פרנקפורט	4	7	גשום	2	6
וינה	1	5	גשום	-8	-1
פאריס	4	8	גשום	4	10
אמסטרדם	3	6	גשום	3	8
בריסל	3	7	גשום	5	6
מדריד	-1	5	בהיר	-1	8
לונדון	2	8	מ. חלקית	4	9
קופנהאגן	2	5	גשום	2	3
שטוקהולם	-2	2	שלג	0	1
ליסבון	7	14	מ. חלקית	5	15
ניו-יורק	-1	6	מ. חלקית	-2	4

ELAL אל על

מועצת איגוד הקומפוזיטורים בישראל

מברכת את

היו"ר פרופ' עמי מעיני

ליובלו החמישים

ומאחלת לו שנים רבות של יצירה ופעילות

עיתון בלבנון:

מלך מרוקו הציע לערפאת להקים ממשלה גולה שתשתתף עם ירדן במו"מ

ביירות (ע"מ). מלך מרוקו חסן השני, הציע לערפאת להקים ממשלה גולה, שתשתף פעולה עם ירדן במו"מ לשלום.

העיתון הלבנוני "שבועי" המוסר על כך, מוסיף כי המועמד הרציני ביותר לתפקיד ראש הממשלה הוא האלוף אל חסן. לעומת זאת מעדיפות מצרים וירדן אישיות עצמאית, שאינה נמנית עם פלגי אש"ף, וזאת כדי שיהיה אפשר להשיג את הסכמת ארה"ב וישראל.

אש"ף לקראת אחדות

בתוך כך מוסר העיתון הסעודי "אל-מגלה", כי המאמצים להשגת אחדות לאומית בין פלגי אש"ף התקדמו בצורה ניכרת, וכי ראש החזית הדמוקרטית נאיף חוואתמה, השיב בחיוב על איגרת ששלח אליו המתאם את תהליך האחדות, מראון עבד אל חמיד, מכל"ל המתנגדים הפלסטינים.

מפגש של הנהגות

צופים כי בקרוב ייערך באלג'יריה מפגש בדרג של ההנהגות הפלשתיניות. פת"ח ייוצג בידי שלושה מחברי הוועד המרכזי ואילו הפלגים האחרים ייוצגו בידי מזכ"לים או מי שיתמנו במקומם.

שר החוץ הסורי מכחיש הוצאת הטילים מלבנון

אבו דאבי, (ע"צ). שר החוץ הסורי, פארוק אל שרע, הכחיש את הידיעות כי סוריה הוציאה את טיליה מבקעת לבנון.

בהודעה שפורסמה בעיתון "אל איתיחאד", המופיע באבו דאבי, אמר אל שרע כי ידיעות אלה "מחוסרות כל יסוד".

הוא הוסיף כי "התנועות של כוחות סוריים לבקעתם אינן יכולות להיות תלויות בהחלטות כלשהי מצד ארה"ב או ישראל".

חלוקה חדשה של ביה"נ בלבנון לפי הסכם דמשק

לבנון (ע"מ). חלוקת המושבים בבית הנבחרים בלבנון תיעשה מחדש לפי ההסכם שהושג בדמשק ויהיו בו מעתה 198 צירים, כך מוסר העיתון הלבנוני "שראע".

חלוקת הצירים תהיה כזאת: 40 מרונים, 40 סונים, 40 שיעים, 30 יוונים אורתודוכסים, 16 דרוזים, 16 יוונים קתולים, 10 ארמנים, 3 עלווים, 3 למיעוטים הנוצרים.

מטוס נוסעים בריטי נפגע מאש נ"מ בשמי בגדאד אך נחת

מאת שאול צדקא

לונדון (מיוחד ל"הארץ"). מנתחים אופפים את נסיבות הפגיעה במטוס "בריטיש איירוויס" אשר נורה מעל בגדאד והאלץ לנחות נחיתת אונס בנמל התעופה של העיר לאחר שאחזה בו אש. התקרית אירעה ביום חמישי האחרון ומאז עושים הבריטים והעיראקים כאחד מאמצים גדולים כדי להמעיט בערך חשיבותה. על פי הידוע, המטוס, מדגם "טריסטאר", בו היו 150 נוסעים, היה מעל הבירה העיראקית בטיסה שגרתית מלונדון, כאשר נפתחה עליו אש אנטי אווירית. ככל הנראה סברו חיילים עיראקים בטעות כי מדובר במטוס אויב איראני.

האינפלציה בארה"ב: 1.8 אחוז בשנה

וואשינגטון (עי"ד, ע"צ). מדד המחירים הסיטונאיים עלה בדצמבר בארה"ב בפחות מעשירית אחוז ובשל כך הסתכמה האינפלציה, הנמדדת על פי מדד זה, ב-1.8 אחוז לשנה. כך מסר משרד העבודה האמריקאי.

פרשנים אמרו כי העליה של 0.4 אחוז בדצמבר, מלמדת ששיעור האינפלציה יישאר נמוך ומתון גם בשנת 1986, אם כי יתכן שתהיה עליה קלה לעומת השנה הקודמת.

"הטלפון האדום" של גל"צ הציל חייו של חולה לב בב"ש

מאת לילי גליל

הטלפון האדום של גל"צ הציל אתמול חיי אדם. עם תום שידור יומן הערב, התקשר אל הטלפון האדום גבר, ובקול חנוק מכאב אמר כי הוא "הולך לקראת הסוף", וביקש להודיע לבנו. על אף הקושי להבינו, הצליחו לחלץ ממנו את שמו לפני שהשיחה נותקה. אנשי היומן וביניהם גיא פינס שניהלו את השיחה, וכתב המשטרה ירון רקל, חשדו אומנם שמדובר במתיחה, אך החליטו לפעול בכל זאת.

עם הפרטים שבידם, פנו ל"מגן דוד אדום" בבאר שבע, מקום מגוריו של האיש, שהתקשר בינתיים שנית. במקביל, ניסו לאתר את בנו בקיבוץ, אך לא הצליחו למצאו. לאחר שעה קלה התקשרו לגל"צ נציגי מד"א בבאר שבע והודיעו כי האיש אכן נמצא בביתו, חולה לב ובמצב קשה, אך חייו ניצלו בזכות פעולתם המהירה של עובדי היומן. החולה אושפז בבית החולים "סורוקה".

ירדן לוחצת על צליינים לשוב מישראל לרבת עמון

כדי לאלצם לטוס לארצם במטוסי "עליא"

קופנהאגן (מיוחד ל"הארץ"). אנשי תיירות העוסקים בתחום הצליינות ל"ארץ הקודש" מסרו באוזניה כי ירדן תובעת מצליינים הבאים לרבת עמון לשוב לשם בתום ביקורם בישראל, כדי לאלצם לטוס מבירת ירדן חזרה לארצותיהם.

העיתון הנורבגי "ארביידר בלאדט", המביא ידיעה זו, מוסיף "כי לפני שנה לא נקטה ירדן בצעדי עונשין נגד סוכני נסיעות אף שתיירים שעברו לישראל לא שבו לירדן".

בין מצרים לירדן יש שיתוף פעולה בתחום תיירות צליינים ("לך בעקבות משה ממצרים לישראל"). תיירים הבאים לקאהיר חוצים את סיני באוטובוס ועוברים מנואיבה לעקבה, ומשם דרך הר נבו לירושלים. במקרים רבים שבים התיירים לרבת עמון כדי לטוס עם "עליא" חזרה לאירופה. ככל הנראה, ירדן מנסה לבדוק אם תצליח לכפות על סוכני נסיעות שלא להשתמש בשירותי תעופה ישראליים (נתב"ג) בלא לנקוט בצעדי ענישה.

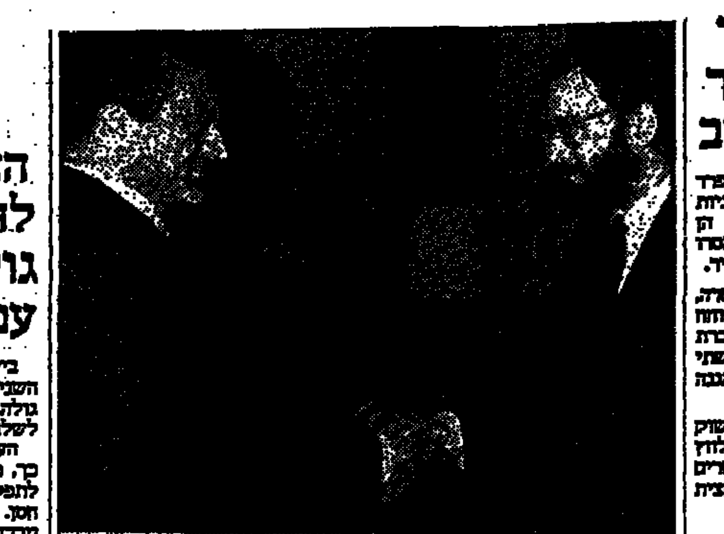
שר ההגנה של ספרד, נרסיס סרה בפגישתו עם הנשיא מובארק אתמול בקאהיר (תצלום איפי)

"שפיגל": יתכן ש"כוח דלתא" יוצב בבסיס נאט"ו בסיציליה

בון, (ע"ר). "כוח דלתה", יחידת העילית האמריקאית ללחימה בטרור, עשוי להיות מוצב בבסיס נאט"ו סיגונלה שבסיציליה. כך מסר אתמול השבועון המערב גרמני "שפיגל".

השבועון כותב כי הבעיה של מציאת בסיס קרוב יותר למזרח התיכון ל"כוח דלתה", המוצב כיום בפורט בראג שבצפון קרוליינה, תעמוד השבוע במרכז שיחות שיתנהלו בוואשינגטון, במטרה לשפר את כשרם של הכוחות המיוחדים האמריקאיים. השבועון מוסר כי שר החוץ שולץ ושר ההגנה ויינברגר יוזמו עם 100 מומחים במסקנות של דו"ח על אסטרטגיות חדשות למלחמה בטרור.

"שפיגל" מציין, כי ריחוקו של "כוח דלתה" ממקומות שבהם עלולים להתבצע פיגועי טרור וחטיפות בני ערובה, הוכח כליקוי גדול בהפעלת יחידה זו. יחידות מהכוח איחרו להגיע לאיזור הים התיכון כדי לסייע בפרשת חטיפת האוניה האיטלקית "אכילה לאורו" או חטיפת המטוס המצרי למלטה.

עובדי משרד התיירות החליטו לעכב עיצומיהם

לאפשר פתיחת מו"מ עם ההנהלה

מאת זהר בלומנקרנץ
סופר "הארץ" לענייני תיירות

ועד עובדי משרד התיירות החליט אתמול לעכב את העיצומים שהתכוננו נגד ההנהלה, כדי לאפשר פתיחת משא ומתן ענייני.

העובדים דורשים לשתף את נציגיהם בוועדת השלושה המיוחדת שהקימה ההנהלה, לבדיקת נושא השעות הנוספות והאחזקת רכב. הם תובעים להרחיק מהוועדה את אהרון טייטלמן, מקורבו של השר, בטענה כי אינו נחשב עדיין לעובד מן המשרד.

באמצע השבוע שעבר נקטו עובדי משרד התיירות בעיצומים ושיבשו את העבודה. העובדים שוקלים לקיים את הסיור לרחבי הארץ שהיה אמור להתקיים ביום חמישי האחרון ובוטל על ידי ההנהלה כגמול על נקיטת העיצומים.

ההנהלה אמורה היתה להשתתף במימון הוצאות האוטובוס ואילו העובדים בהוצאות ארוחות הצהריים ביום הסיור.

ביח"ר לגין פיטר 35 שכירים

מאת י.גלבוע
סופר "הארץ" בחיפה

בית החרושת לגין ליצור קופסאות פח ושפופרות פלסטיק, המשותף לקיבוץ יגור ולחברה אמריקאית (בשיעור 30 אחוזים), פיטר 35 מתוך 142 שכירים (במפעל עובדים גם 120 מחברי הקיבוץ).

הבעלים אומרים, כי הפיטורים נעשו בעקבות צימצומים בהיקף העבודה. המפוטרים שרובם מעיירות הפיתוח הסמוכות טוענים, כי הם הוחלפו במתנדבים ומועמדים לחברות בקיבוץ. מחר הם יפגינו עם משפחותיהם ליד מועצת פועלי חיפה.

הרב של בית שאן יצא נגד ביקור תלמידים ערבים בבתי יהודים

מנהל ביה"ס המקיף בעיירה: הביקור ייערך היום כמתוכנן

מאת גילי מנדלר
סופרת "הארץ" לענייני חינוך

רב העיר בית שאן, אליהו כהן, הודיע כי בכוונתו לערוך היום הפגנה, ובה ישאו הוא ואנשים נוספים ספר תורה, קינות ושופרות, לאות אבל ויתקעו בשופרות. ההפגנה תיערך במחאה על ביקור מתוכנן של תלמידים ערבים מהכפר אום אל-גנים, ליד כפר תבור, בבית הספר הממלכתי המקיף של בית-שאן ובבתי התלמידים היהודים. המחאה היא גם על שבעת ביקור התלמידים הערבים אצל התלמידים היהודים, לפני כשבועיים, אכלו אותם הילדים בשר מרושה. החלטה סופית בעניין ההפגנה תתקבל הבוקר.

בשבוע שעבר פרסם הרב כהן כרוזים בבית שאן ובהם כינה את המפגשים "מפשעת" (מלשון פשע) ואמר כי הנושא הוא בבחינת "ייהרג ולא יעבור". הרב שלח מכתבי מחאה בעניין זה לשרי החינוך והפנים ולרבנים הראשיים לישראל.

הרב מילמן להורים

בערב שבת, בפגישה בבית הכנסת עם שר השיכון דוד לוי, פנה גם אליו בעניין זה. נודע כי הרב פנה להורי תלמידים וביקש שם לא יארחו את הערבים בבתיהם. אחדים מההורים הודיעו בעקבות זאת, כי לא יארחו בבתיהם את הילדים הערבים.

אמש נערכה ישיבת מליאה של מועצת בית-שאן בעניין זה. ראש המועצה היה אמור לנסות לשכנע את המנהל להסתפק באירוח התלמידים הערבים רק בבית הספר ולא בבתי התלמידים.

סכנת "התנצרות"

בתגובה אמר הרב כהן: "תורת ישראל אסרה לאכול פת עכו"ם משום התחתנות: כדי שלא יתחתנו זה בזה. כששואלים של מי הלחם הטעים הזה, אז בעל הבית אומר: זאת אשתי, זאת בתי, ומציג אותן לפני השואל ואז כמובן נוצרים קשרים אינטימיים. משום זה מתחיל". עוד טען הרב, כי השר דוד לוי אמר לו, כי הוא סיכם עם שר החינוך לפני מהעניינים האלה.

שיקולים פוליטיים

מנהל בית הספר המקיף אמר כי הביקור ייערך כמתוכנן. עוד אמר: "הרב רוצה שכף רגלו של ערבי לא תדרוך בבית-שאן". המנהל התבטא כי התערבות הרב היא על רקע שיקולים פוליטיים ולא דתיים.

דובר משרד החינוך, ישראל כהן, הפריך הטענה כאילו השר יצחק נבון נסוג מכוונותיו להעמיק החינוך לדו-קיום יהודי ערבי ולכלול במסגרתו מפגשים בין תלמידים משני העמים. כהן אמר כי השר עצמו מתכוון ליטול חלק במפגש תלמידים יהודים וערבים שייערך בשבוע הבא בגבעתיים.

דיון אל תוך הלילה בקבינט

(סוף מעמוד 1)

נסים. שרי המערך מתנגדים לכל שינוי בהצעת ההחלטה המקורית, המצריכה דיון מחודש עם המצרים.

נמסר כי פרס עושה מאמצים להביא עוד בישיבה זו לסיכום בנושא הבוררות בכפוף לתנאים שיהיו מקובלים על המצרים. שרי הליכוד טוענים, כי הם מוכנים עקרונית להביא את סכסוך טאבה לבוררות, אך לדעתם יש להבטיח "שמטוטי ביטחון", שיאפשרו לישראל להשיג נורמליזציה מלאה וקיום כל הסכמי השלום בתמורה לבוררות בטאבה.

דרישת הליכוד לקבוע, כי הליך הפישור ייפתח לפני הבוררות בנושא טאבה, הפרידה בחצות בין שרי המערך לבין שרי הליכוד. ראש הממשלה דרש לקיים הצבעה על הצעת החלטה הקובעת כי סכסוך טאבה יימסר לבוררות תוך שהוא מסכים להוסיף כמה תנאים מדרישת הליכוד. שרי הליכוד יצאו להתייעצות על מנת לגבש את עמדתם בהצבעה. נודע, כי במהלך הישיבה נתגלעו חילוקי דעות בין כמה שרים בליכוד ובראשם יצחק שמיר, שבחר להצביע בעד הצעתו של פרס לבין קבוצה אחרת ובראשה אריאל שרון שהתנגד לכך.

פרס הסכים, שבהחלטת הממשלה ייקבע מחדש, כי מצרים תבטיח לקיים את כל ההסכמים ביניה לבין ישראל, לרבות הסעיף שאוסר שיתוף פעולה עם ארגוני טרור. על-פי הצעתו, ייקבע במקביל, כי גם ישראל תפעל לקיום כל ההסכמים.

פרס הסכים גם, כפי שהודיע כבר בעבר, כי השלבים הראשונים של תהליך הבוררות יאפשרו לבוררים להגיש לצדדים הצעות פשרה, אך כאשר דחה את ההצעה, שהממשלה תחליט כי הליך הפישור יהיה קודם להליך הבוררות. נודע כי גם בסעיפים אחרים, כמו בנושא הדו"ח על הרצח בראס בורקה, הושגה פשרה שאפשרה גיבוש רוב להצעת הבוררות.

שרי המערך, שהמתינו לסיום ההתייעצות של שרי הליכוד, העריכו, כי יתכן ששרי הליכוד יתפצלו בהצבעה וכך יושג רוב להצעתו של ראש הממשלה בתוספת תיקונים מדרישת הליכוד.

נייר עמדה לליכוד

שרי הליכוד קיבלו אתמול החלטה פה אחד להסכים למסור את סכסוך טאבה לבוררות, בתנאים שיגבירו את הזיקה בין פתרון סכסוך זה לבין הדרישות הישראליות לשיפור היחסים עם מצרים, ולקיום תנאים נוספים שיבטיחו, כי מצרים תקיים את הסכם השלום במלואו. ההחלטה התקבלה, לאחר ששר המשפטים משה נסים הגיש לשרי הליכוד נייר עמדה שהכין בסוף השבוע לבקשתו של שר החוץ יצחק שמיר.

בין היתר כלל המיסמך את הסעיפים הבאים:

● יובטח שיקויים הליך של פישור במשמעותו המלאה על-פי המשפט הבין-לאומי והוא יימשך 8 חודשים. רק אם הליך זה לא יסתיים בהסכמה, ייפתח הליך הבוררות.

● שטר הבוררות יאפשר לישראל להגיש את טענותיה וראיותיה בנושא סכסוך הגבול והבוררים יהיו חופשיים להחליט ברוב. שטר הבוררות על כל מרכיביו טעון אישור הקבינט.

● לפני ניסוח שטר הבוררות ייחתם הסכם בין ישראל ומצרים, ללא קשר למצב שיהיה לאחר הבוררות ושיתבסס על המצב הקיים היום, זכות גישה לטאבה ללא הגבלות והתנאות, שמירת זכויות קיימות של אנשים ובעלות על מבנים ומתקנים.

● בטרם ייחתם שטר הבוררות, תחזיר מצרים את השגריר המצרי לישראל.

● מצרים תגיש לישראל את דו"ח החקירה בפרשת הרצח בראס בורקה לפני החתימה על שטר הבוררות ותמדיד את הפיצויים למשפחות הנרצחים.

● ייקבע לוח זמנים מפורט לביצוע כל ההסכמים שנחתמו בין ישראל ומצרים מאז חוזה השלום ויכונסו הוועדות המשותפות לדיון בהפרות הסכמים.

● מצרים תפעל להפסקת התעמולה העויינת וההסתה נגד ישראל.

● מצרים תגביל מגעיה מכל סוג שהוא באש"ף.

על פי הצעתו של נסים יאשרו הצדדים במבוא לשטר הבוררות את המסגרת לשלום במזרח התיכון שהוסכם עליה בקמפ דיוויד. קיום הליך הבוררות יהיה מותנה בביצוע מלא של כל הסעיפים שפורטו בהצעה ויקבע, כי אם הדבר לא יתבצע — יפסק הליך הבוררות. בנושאים הטעונים משא ומתן עם מצרים יקיימו דיונים ארוכים ולא תינתן הסכמה עד אשר יאושר בקבינט.

שמיר ונסים המתינו

אילן שחורי, סופר "הארץ" לענייני מפלגות, מוסר, כי למעלה משעתיים ארכה התייעצות שרי הליכוד טרם כינוס הקבינט. בפתח הישיבה המתינו השרים. שמיר ונסים שחילקו לשרי הליכוד מיסמך ובו ההצעה האלטרנטיבית של הליכוד, להחלטת הקבינט. אחרים משרי הליכוד קבלו, כי לא שאלו דעתם על ניסוח הסעיפים.

לאחר הדקות הראשונות של העיון במיסמך, אותו ניסח נסים, הדגיש אריאל שרון, כי הוא מופתע מהנוסח המתון של ההצעה האלטרנטיווית. לדברי שרון הליכוד חייב להישאר נאמן לעמדותיו המדיניות ולא ללכת לפשרה כה מרחיקת לכת עם מפלגת העבודה. "גם במחיר של פשרות אסור לנו לשנות ולפגוע בעמדותינו" — הדגיש שרון. הוא דרש, כי בסעיפי ההצעה יודגש במפורש, כי מדובר בפישור קודם הבוררות וכי יצויין שישראל תוכל להביא ראיות לטענתה מ-1906 לגבי הצבתם של אבני הגבול. שרון דרש גם, כי יודגש בהצעת הליכוד, כי המצרים ימנעו הגעת מפקדי אש"ף לקהיר.

שמיר הארנס מול שרון

לדרישותיו והסתייגויותיו של שרון התנגד שמיר הארנס. שמיר טען, כי בהצעת הליכוד מודגש, כי לישראל זכות להביא כל ראייה להצדקת עמדתה לגבי פרשת טאבה ומכאן נובע, שהיא תוכל להביא מיסמכים גם מ-1906 ולפיכך אין צורך להדגיש זאת במפורש. השר ארנס אמר לשרון, כי ישראל אינה יכולה להגביל בפני המצרים את אותם המיגבלות, שהיא מציבה לתושבי ישראל לגבי המפגשים עם מפקדי אש"ף. סופר "הארץ" מציין כי שרון הגיב במורת רוח על דברי השרים, שביקרו את הצעותיו.

סגן ראש הממשלה דוד לוי הדגיש בישיבה, כי כל שרי הליכוד חייבים להתלכד סביב הצעה אחת, והצבעתם בקבינט חייבת להיות אחידה. הצעתו התקבלה פה אחד. עם פתיחת הישיבה אמר מ"מ ראש הממשלה, כי במשך היום התקיימו שיחות בין ראשי הליכוד לנציגי הסיעות הדתיות כדי לשתפם בעמדת הליכוד ולזכות בתמיכתם לעמדה זאת. הודגש, כי בקרב רוב הנציגים הדתיים קיימת תמיכה בעמדת הליכוד.

מצרים וספרד שוקלות לייצר יחד אניות קרב

קאהיר, (עי"ד) ע"צ. מצרים וספרד מתכוננות לייצר במשותף אניות מלחמה ומשאיות צבאיות, וכן הן שוקלות פיתוח טנק חדש. כך מסרו אתמול מקורות יודעי דבר בקאהיר.

שר ההגנה הספרדי, נארסיס סרה, המבקר עתה בקהיר, אמר כי שוחח אתמול עם הנשיא מובארק על הגברת שיתוף הפעולה הצבאי בין שתי המדינות. לפני כן נועד עם שר ההגנה המצרי אבו גזאלה.

עוד אמר השר הספרדי כי השוק האירופי המשותף איננו מפעיל לחץ כלשהו על ספרד למען תכונן קשרים דיפלומטיים עם ישראל במחצית הראשונה של השנה.

ספרד מכרה בשנים האחרונות לצבא המצרי 2 קורבטות וכמה מאות משאיות וכלי רכב, בשווי 700 מיליון דולר.

ראיתי שמעתי

להתנדב עד הפנסיה

"הירידה בשיעורי ההתנדבות לקבוצה, בקרב בני קיבוצים, החלה כבר לפני עשר שנים. איפה לבנון ואיפה זה? לבנון שימשה רק תירוץ טוב" — כך אמר, בין השאר, הרמטכ"ל, רב-אלוף משה לוי, בראיון לביטאון התק"ם "יחד", בנושא צה"ל והתנועה הקיבוצית.

לשאלה, היכן על התנועה הקיבוצית לחפש את המתנדב, השיב הרמטכ"ל: "בחינוך לאזרחות". הוא ציין כי במחזור שלו הלכה כל הקבוצה (מהקיבוץ), למעט אלי שניים, לקורס קצינים.

"כל מי שחושב שצריך צבא חושב לו כיצד יפעל — עליו להתנדב עד לפנסיה. לא שנה אחת, כי אם לעשרים שנה."

אלי אלנר

תור האיידראל חוזר לאיי הפסחא

ב-18 בינואר יחזור תור האיידראל, בן ה-71, אל איי הפסחא, לנסות ולגלות את סודות פסלי האבן הענקיים באי. מסעו של האיידראל בשנת 1947 ברפסודה קון-טיקי, העניק לחוקר מוניטין עולמיים.

תור האיידראל

את מחקריו באיי הפסחא החל בדיוק לפני שלושים שנה. לי משלחת מתלווה קבוצת מדענים שתנסה להסביר איך הובלו גושי האבן, שמשקל כל אחד 86 טונה, מרחק רב משדה החוצבים. כ' משלחת משתתף מהנדס צ'כי, שפיתח תיאוריה לפתרון התעלומה.

מסע המשלחת יצולם על-ידי צוות הטלוויזיה השוודית.

קופנהאגן
אליהו זהבי

שתיקתה ההולכת ונמשכת של זמרת

הזמרת חוה אלברשטיין יצאת עתה, לאחר תקופת-שתיקה ארוכה, בשירים חדשים שאת תמליליהם כתבה בעצמה. הזמרת נמסרה לידיו של גדעון בסן, וכבר לקראת סוף השבוע נוכל לשמוע ברדיו תקליט-שירים עם השיר "שליחה", שבו מספרת אלברשטיין על תקופת קליטתה בארץ, במעברה הנולים "שער העלייה".

עד היום, הוציאה זמרת זו אלברשטיין 30 אריכי-נגן, הקרוב תבוא עוד באריך-נגן ושמו "מהגרים", של חברת סי-בי-אס. תכני התקליט נוגעים לפוליטיקה של אז והיום, מתקופת העלייה ועד לסיפורים מהעשייה בזמה.

ש.נרעה

"הפסקת אש" יהודית

בקרע הגלוי בין הרב הראשי של צרפת שמואל סירואט, לבין ההנהגה החילונית של מוסדות הקהילה היהודית, הושגה עתה "הפסקת-אש" מתוחה. לפי-שעה, ירדה מעל הפרק יוזמתם של מתנגדי סירואט, שהתכוונו להעלות השבוע על סדר היום הרשמי דרישה — חסרת תקדים בצרפת — להדחת הרב הראשי מכהונתו, כשנתיים לפני תום הכהונה הרבנית שלו.

הסכסוכים מאחורי הקלעים — רובם על רקע אישי, שניתן בין השאר במתיחות בעלה אשר עדתי — התפתחו בשבועות האחרונים לכדי קרע גלוי וחיסול חשבונות מכוער בכלי-התקשורת הצרפתית. בין היתר, התגייס גם שגריר ישראל בצרפת עובדיה סופר, למלאכת הפיוס והתיווך עד שהושגה ארגעת-מה בעימות, לפי שעה.

פאריס
יואב מוקר

המחשב "כובש" את מכוני היופי

"המלה האחרונה" בחידושי מכוני-יופי באירופה, הוא מחשב התולך של טיפוח היופי הנשי. אירופה המערבית נכבשת לחידוש שהחל ביפאן: במספרות נשים מוצגת ללקוחה תוכנת מחשב. ה"בוחרת" לאשה מתוך 100 תסרוקות, את התסרוקת ההולמת לה ביותר. ציור גראפי "מלביש" לראש האשה את התסרוקת שבחר למענה המחשב.

בתחום הטיפול בעור, נרשמים נתוני העור והמחשב מחליט איזו מתוך כ-60 משחות עור מתאימה ביותר ללקוחה. רוב הנשים נוטות לקבל את עצת המחשב.

קופנהאגן
אליהו זהבי

בעריכת עידית רוזנבלום

צפויה עוד ירידה במחירי הנפט בשל עודפים בשווקים

מומחים: תיתכן ירידה של 6 דולר החבית

לונדון (ע"ח). צפויה עוד ירידה נוספת במחירי הנפט בעולם בגלל מלחמת השווקים החריפה שפרצה בין בריטניה וסעודיה העושות שתיהן מאמצים למכור את עודפי הנפט שלהן בגלל מחסור קונים — כך מסרו מקורות תעשיית הנפט בלונדון.

סעודיה החלה באחרונה להעלות באורח הדרגתי את תפוקת הנפט שלה. מאידך ממשיכה גם בריטניה להפיק בשיא התפוקה משדות הנפט שלה בים הצפוני. מומחים לשוק הנפט אומרים כי צפויה ירידה חריפה של לפחות 6 דולר לחבית אם תימשך מלחמת השווקים בין שתי המדינות.

הנפט הבריטי מן הים הצפוני נסחר שוב ב-25.50 דולר לחבית אולם אחד הסוחרים בשוק הנפט החופשי אמר כי לדעתו המחירים יירדו עד 18 דולר לחבית הקיץ. גם מומחים אחרים בשוק הנפט הבין-לאומי שנשאלו על ידי רויטרס הסכימו עם הערכה זו.

התחזית הזאת גם תואמת את תחזיתו של שר הנפט הסעודי אחמד זאקי ימאני עוד בספטמבר כי תהיה ירידה חריפה במחירי הנפט. הוא אמר אז כי מחירי הנפט עלולים לרדת עד ל-15–18 דולר לחבית אם מפיקות הנפט לא ישתפו פעולה וימשיכו בהפקה בלא התחשבות בנעשה בשוק.

לרוני בן דוד

אתך בצערך הכבד בהלקח ממך

אביך ז"ל

חבריך לעבודה ב"צמיחה"

הנהלת הסתדרות מדיצינית הדסה

משתתפת באבלם של

יעל פנחס ובני משפחתה במות אמה

אלישבע גולדברג ז"ל

האקדמיה הלאומית הישראלית למדעים

אבלה על מות חברה

פרופ' יוסף בן-דוד ז"ל

ומביעה תנחומיה למשפחה

בצער רב אנו מודיעים על פטירתו של יקירנו

פרופ' יוסף בן-דוד

ההלוויה תצא היום, יום ב', ג' בשבט תשמ"ו 13.1.86
בשעה 1.00 בצהריים מבית ההלוויות סנהדריה בירושלים.

המתאבלים: אשתו: מרים
אחיו: אליקים (גוסטי)
ילדיו: רוני וחוה בן-דוד, גילה ודודי בן-ישראל, אוריאל (בנדה)
הנכדים ושאר המשפחה

השבעה בבית המשפחה רח' [illegible] 8, בית הכרם, ירושלים

רופאי איכילוב הכינו תוכנית חירום למקרה שייפגע שוב תקציב ביה"ח

עפ"י תוכנית זו יופעל אחד מחדרי הניתוח – שייאלץ להיות מושבת בגלל בעיות הזרמה מצד האוצר – מכספי קרנות מחקר

מאת יהושע נבו
כתבת "הארץ"

רופאי בית החולים איכילוב הכינו תוכנית חירום סודית, לפיה אם ייפגע שוב תקציב בית החולים בגלל בעיות הזרמה מצד האוצר, ועקב כך יושבתו חדרי ניתוח, יופעל אחד מחדרי הני־תוח מכספי קרנות מחקר. בהתאם לתוכנית זו יעבדו הרופאים כרגיל, ואילו האחיות והטכנאים שיועסקו באותו חדר ניתוח יקבלו תשלום כעבודה פרטית, כאשר לאחיות יועבר התשלום מקרן המחקרים בצורת מי־מון נסיעות השתלמות לחו"ל.

התוכנית הוכנה לפני כמה שבועות, כאשר בעיות ההזרמה איימו לשתק את פעילות בית החולים עד כדי צמצום הניתוחים למקרי חירום בלבד. הנהלת בית החולים הכינה תוכנית פעילות מינימום במסגרתה אחד מחדרי הניתוח מתוך העשרה ישותק כליל. בתגובה לכך הודיעו הרופאים הכירורגים כי אם ייסגר אחד מחדרי הניתוח יממנו הם את המשך פעילותו מקרנות המחקר של המחלקות. העס־קת הרופאים לא דרשה מימון כאשר שהם היו אמורים להמשיך בהיקף תי־תוחים הרגיל ועל כך הם מקבלים את שכרם ממשרד הבריאות.

המנהל בפועל של המרכז הרפואי תל אביב, הפרופ' רוני רוזין אישר את הדברים אך ציין כי בינתיים חודשה ההזרמה וחדרי הניתוח פועלים כרגיל. עם זאת, אמר, התוכנית לא בוטלה והיא עשויה להתממש אם יוחרו בעיות התקציב.

גל תביעות חדשות לאחר היענות ה"דויטשה בנק" לשלם 5 מיליון מרק

75 מיליארד מארק – סכום הפיצויים ששילמה גרמניה עד־כה לנפגעי השואה

הנתונים פורסמו בעקבות סערת הרוחות סביב הערתו האנטישמית של חבר הבונדסטאג הרמן פלנר

מאת דניאל דגן
כתבי "הארץ" באירופה, בון

בעקבות סערת הרוחות סביב הער־תו האנטישמית של חבר הבונדסטאג הרמן פלנר ("יהודים קמים ומצוצים את הפה כאשר מצלצל כסף בקופות גרמניות") פרסם משרד האוצר המערב גרמני נתונים ערכיים על הפיצויים ששולמו לנפגעים יהודיים ואחרים של השואה.

על פי נתונים אלה שילמה מערב גרמניה עד כה סכום כולל של 75 מיליארד מארק. הפיצויים ניתנו ל־מדינות, לארגונים ולבודדים. הקאנצ־לר לשעבר וילי בראנדט היה בין מקבלי הפיצויים על כך שנשללה ממנו אזרחותו הגרמנית בשל היותו מתנגד של הנאצים. מדינת ישראל קיבלה ממערב גרמניה סכום של שלושה מיליארד מארק. חלק גדול מן הכספים ששולמו לנפגעים בודדים של הנאצים, או לארגונים יהודיים, זרמו גם הם לישראל.

לפי הערכת משרד האוצר המערב גרמני תשלם בון עוד כ־11 מיליארד מארק כפיצויים לנפגעי השואה. סכום זה כולל פנסיות הניתנות לאנשים שנפגעו בשואה, או לבני משפחותיהם. בינתיים הוצפו כלפי מפעלי תעשייה מערב גרמניים תביעות חדשות לתש־לום פיצויים. לאחר שה"דויטשה בנק", שרכש את חברת "פליק", הסכים לשלם חמישה מיליון מרק לעובדי כפייה יהודיים שהועסקו במפעלים של "פליק", הועלו תביעות לפיצויים גם על ידי סוכנות הידיעות הפולנית. לדעת הפולנים לא ייתכן שהקונצרן "פליק" ישלם רק לעובדי כפייה יהו־דים, ויתעלם מרוב עובדי הכפייה, שהיו רוסים ופולנים.

יושב ראש הקהילה היהודית במע־רב ברלין, היינץ גלינסקי, אמר על התשלום של ה"דויטשה בנק": "איני מוצא בכך כל סיפוק. אחרי 40 שנים הם מעבירים תשלום חלקי, ומציגים זאת כנדיבות לב הנעשית מטעמים הומניטאריים".

"מוטב שתתפרק הממשלה אם אין ביכולתה להבטיח את התעסוקה"

קיסר יפעל לביטול ההחלטה בדבר העברת מספנות ישראל לכונס הנכסים

אביטן: התרגיל של העברת ניהול מספנות ישראל לביהמ"ש הוא חוזר על פרשת אל־על ואתא

מאת יהודית וינקלר
כתבת "הארץ"

מזכ"ל ההסתדרות ישראל קיסר הוד־יע על כוונתו לפנות לראש הממש־לה שמעון פרס, לפעול לאלתר לבי־טול ההחלטה בדבר העברת מספנות ישראל לכונס הנכסים. הוא רמז על אפשרות שההסתדרות תפתח במאבק ארצי להצלת המספנות ואמר כי מוטב שתתפרק הממשלה, אם אין ביכולתה להבטיח את התעסוקה. בישיבתה השבועית של הוועדה המרכזת השתת־פו אתמול נציגי הוועדים במספנות ישראל שקבלו על כך שהממשלה הו־ליכה אותם שולל בכך שתחילה נדרשו להסכים לפיטורי 250 מעב־דים ואחר כך התקבלה החלטה להעביר את המספנות לכונס הנכסים. קיסר תובע את זימונה של המועצה הכלכלית־חברתית המשותפת לממש־לה, להסתדרות ולמעסיקים כדי לדון בתופעה הכללית של מצב התעסוקה, עם רקע על פרשת מספנות ישראל.

יו"ר האגף לאיגוד מקצועי, חיים הברפלד, התריע בישיבת הוועדה המרכזת על הצפוי במשק בהתחשב בהצעת התקציב לשנה זו, באומרו כי היא טומנת בחובה פיטורים של אלפי עובדים. נציג הימאים שלמה אביטן הזהיר כי התרגיל של העברת הניהול של מספנות ישראל לבית המשפט הוא חזרה על פרשת אל על ואתא, ומטרתו למנוע מהעובדים ומההסתד־רות את המאבק המקצועי. מדובר – כך אמר – בשיטה שהיא חזרה כבוני חירום. גם מזכיר מועצת פועלי חיפה משה ורטמן האשים את הממשלה בהתנאה ובאופן מיוחד הפנה את הביקורת נגד שר התחבורה אשר לדבריו "דהר" לכיוון של פירוק המספנות.

במפלגת העבודה הוקם אתמול פורום של הפעילים ההסתדרותיים, המורכב מנציגי האיגודים המקצועיים, מועצות פועלים, ועדים וגימלאים ומטרתו ליצור במפלגה שדולה לנוש־אים הקשורים בפעילותה של ההסתד־רות.

נציגי הפורום החדש מתכוונים להו־פיע באותה הישיבה הקרובה של לשכת מפלגת העבודה ולחזור על הטיעונים בדבר מחדלי הממשלה בת־חום המשקי ההסתדרותי ולתבוע קבלת החלטות מחייבות שבלעדיהן, לדעת חברי הפורום, אין עוד הצדקה להמשך קיומה של ממשלת האחדות.

נודע כי הוועדה המרכזת עשתה שינויים במבנה המאבק של ההסתדרות בנושא תעסוקה, בראשו יעמוד מעתה חיים הברפלד יו"ר האגף לאיגוד מקצועי, וייוצגו בו שורה ארוכה של נציגי איגודים מקצועיים וראשי וע־דים גדולים לרבות יורם אטרקוביץ, מחברת החשמל.

שוטר מואשם בתקיפה אכזרית של ערבים

(ע) השוטר היהודי, טיבור פרנק, מואשם בבית משפט השלום בירוש־לים בשתי עבירות של תקיפת ערבים, שבהן נחבלו המותקפים.

בכתב אישום שהוגש אתמול לבית־משפט השלום בעירה נטען כי בספטמבר 1984 פגש הנאשם במאחז מוש ממחנה פליטים שליד בית־לחם, ליד תחנת מבוא בית"ר שבהרי י־רושלים. לאחר חילופי דברים בין השניים, הורה לערבי לנסוע בחזרה לתחנתו. בדרך לתחנתו ציווה עליו לעצור את רכבו ואז היכהו במקל בחזה. כתוצאה מכך נגרמו לערבי שבר באגן ופציעה בחזה.

באישום נוסף נטען, כי באוקטובר 1984 עצר הנאשם את עבדל פתוח סראחין מחברון, בעת שנסע עם אדם נוסף בטרקטור ליד מצפה משואה. הוא חשד שנגנבו שקי תערובת. בכתב האישום מסופר, כי הנאשם הכניס את השניים למצפה ושם כבל אותם באזיקים לטרקטור. אחר־כך נעל את תא הנהג של הטרקטור וכך השאיר את שני הערבים כבולים במשך כל הלילה. למחרת שחרר הנאשם את העצירים ואז הצליח האדם השני להימלט. בתגובה שב הנאשם וכבל את סראחין, הפעם לעץ, ושיסה בו את כלבו. הכלב נשך את המתלונן באחת ידיו ופצעו.

בכתב האישום נאמר עוד כי הנאשם תלש ענף מן העץ שאליו נכבל המתלונן, והחל להכותו. אחר־כך שחררו והכניסו למבנה בודד, שם השאיר אותו עם הכלב. בצהרי אותו יום הצליח המתלונן לברוח מן המקום. טיבור פרנק מואשם בכליאת שווא ותקיפה שלא כדין.

אלפים בהלוויית ג'מיל פארס – איש מג"ב שנרצח בשכם

(צילום: יניר אלפיה "חדשות")

הלווייתו של ג'מיל פארס בכפר רמה

(עו). אלפי דרוזים מכפרי הגליל והכרמל השתתפו אתמול בהלוויית רב־סמל ראשון ג'מיל פארס, איש משמר הגבול שנרצח בשבת בשכם.

בין הבאים, שר המשטרה, המפכ"ל, מפקד משמר הגבול, אלוף פיקוד המרכז, חברים לנשק, חברי כנסת, ראשי מועצות מקומיות יהודיות וער־ביות מהאזור. מסע ההלוויה, שהתנהל במזג אויר סגרירי וסוער, יצא בשעה 3 אחר־הצהרים מבית התפילה הדרוזי בכפר רמה אל בית העלמין המקומי.

ג'מיל פארס, שהיה בן 46 במותו ושירת 17 שנה במשמר הגבול, עשה את השנים האחרונות של שירותו בשכם. הניח אחריו אשה ו־6 ילדים. שהמבוגר ביניהם יתגייס לצה"ל.

נמשכת החקירה

כוחות הביטחון ממשיכים בחקירתם לאיתור רוצחו של איש מג"ב. עשרות בני אדם נעצרו ונחקרו עד כה. העוצר במרכז העיר שכם ובקסבה נמשך גם אתמול. רק למשך שעתיים, בין השעות 2–4 אחר הצהרים, הוסר העוצר כדי לאפשר לתושבי המקום להצטייד במזון. כוחות גדולים של צה"ל ומשמר הגבול ערכו סריקות והציגו נוכחות בשכם.

לפי הערכת כוחות הביטחון פועלות באיזור השומרון כמה חוליות מחבלים שבתקופה האחרונה השליכו בקבוקי תבערה אחדים על אוטובוסים ישר־אליים ועל סיורי צה"ל באיזור.

(איפי וע"צ). שני ארגוני מחבלים טוענים לאחריות לפיגוע בשכם בשבת, בו נרצח איש מג"ב וחברו נפצע. בהודעה שפורסמה בדמשק מטעם החזית העממית לשחרור פלס־טין בהנהגת ג'ורג' חבש נאמר כי אנשי "קבוצת הקדוש סמיר דבי" ביצעו את הפיגוע וחזרו בשלום לב־סיסם. הארגון השני שטוען לאחריות הוא ארגונו של אבו מוסה. איש שהציג עצמו כנציג הארגון טען זאת בשיחת טלפון לעיתון הבירותי א־נהר.

שום ארגון לא מסר פרטים על ביצוע הפיגוע.

כתב־אישום נגד ראש חוליית מחבלים שרצחה 5 ישראלים

הנרצחים: מאיר בן יאיר ומיכל כהן, מרדכי סוויסה ועדנה הדרי חלמן אבולניק

מאת נורית אכיתי
כתבת "הארץ"

כתב אישום הוגש בבית הדין הצבאי בלוד נגד המחבל מוחמד עבד אל חמיד סום (30) ראש חוליית מחבלים שרצחה חמישה יהודים ופצעה 16.

הנרצחים: מאיר בן יאיר ומיכל כהן שנטבחו ביוני 85 ביער משואה; מרדכי סוויסה ועדנה הדרי, שגופו־תיהם נתגלו בחודש אוקטובר 85 באי־זור מבוא ביתר. חלמן אבולניק. הנאשם גייס את המחבלים, שנהרגו מאוחר יותר בחילופי יריות עם כוחות הביטחון, לתא שוקים. החוליה פעלה בין החודשים יוני 84 עד ספטמבר 85.

תושבי תרשיחא יקבלו הקלות במס־הכנסה כמו במעלות

מאת נורית בהנא
כתבת "הארץ"

הטיפול בהבטחות הנחה בשיעור עשרה אחוז במס הכנסה לתושבי תרשיחא המאוגדים במועצה מקומית אחת עם מעלות, עבר לשלב ביצוע במשרד ראש הממשלה.

ראש מועצת מעלות, שלמה בר חנוך, ובכירי המועצה ביקשו מן הממשלה להשוות את מעמד בני תרשיחא לזה של תושבי מעלות בנוגע להקלות מס עקב היותם תושבי קו העימות. ההחלטה מאושרת מתן הנחה במס הכנסה בסך עשרה אחוז נתקבלה כבר בממשלה הקודמת.

ארבלי־אלמוזלינו: יש להעניק שירותי רפואה ברמה גבוהה במגזר הערבי

(ע). סגנית שר הבריאות שושנה ארבלי־אלמוזלינו סבורה שהמצב ב־שירותי הרפואה במגזר הערבי טעון שיפור. לדבריה, יש לטפל במיגזר זה ולהעניק לו שירותי רפואה ברמה גבוהה כולל טיפול מונע, שירות לקשיש והרחבה, למרות המצב ה־כלכלי הקשה.

לדבריה, מספר הלומדים רפואה במיגזר הערבי נמצא בעלייה מתמדת. לדעתה, יש להגיע למצב שבכל כפר, ולו גם הקטן ביותר, יהיו כמה רופאים ואחיות.

אלמוזלינו דיברה בגשת, בטקס סיום פתיחת קורס לאחיות מוסמכות. בקורס לומדות 32 צעירות מכפרי מיעוטים בגליל ובגולן — מרביתן דרוזיות. הקורס יימשך 3 שנים ובסיומו יועסקו הבוגרות כאחיות קהיל־תיות בכפריהן.

מגדלי קירור שרון בע"מ

תכנון ייצור ושיפוץ מגדלי קירור למיזוג אוויר ותעשיה

שתולים 60 תל־אביב. טל. 03-383630

מצב העיתונות היהודית יידון בכנס בין־לאומי

ייפתח מחר ב־ים בהשתתפות 100 עיתונאים יהודים מ־23 מדינות

(עו). מצבה של העיתונות היהודית ומקומה בהבטחת קיומו של העם הי־הודי יידון בכנס בין־לאומי של עי־תונאים יהודים אשר ייפתח ביום ג' בערב ויימשך שלושה ימים, בכנס ישתתפו כ־100 עיתונאים יהודים מ־23 מדינות, ולצדם מספר דומה של עיתונאים ישראלים. המיפגש יתקיים בירושלים וישאו בו דברים נשיא המדינה חיים הרצוג, רוה"מ שמעון פרס, מ"מ רוה"מ ושר החוץ יצחק שמיר, שר הביטחון יצחק רבין ומר אריה דולצין יו"ר ההנהלה הציונית.

במרכז דיוני הכנס יתקיים רב־שיח בין לאומי על מצבה של העיתונות הי־הודית ומקומה בהבטחת קיומו של העם היהודי ויחסי הגומלין בין העי־תונות בתפוצה לבין העיתונות הישר־אלית והקהילה היהודית. המיפגש מאורגן ע"י המחלקה להסברה של ההסתדרות הציונית, האיגוד העולמי של העיתונאים היהודים ולשכת העי־תונות הממשלתית.

דברים אלה נמסרו במסע"ת שהתקיימה ביום א' בבית אגרון בירושלים. מר עוזי נרקיס, ראש המחלקה להסברה הטעים, כי אחת המטרות העיקריות של רב־שיח זה של העי־תונאים היהודים בעולם היא — העמקת המודעות והבטחת קיומו של העם היהודי ושילוב הכוחות הציו־ניים בתוך העיתונות היהודית בעולם למטרה זו.

מר מרדכי צאבין, נציג האיגוד העולמי של העיתונאים היהודים, אמר כי האיגוד נטל על עצמו את המשימה לגשר על פני הניתוק המעמיק בין העיתונות הישראלית לבין יהודי העולם, קהילותיהם ואור־חות חייהם. "שיתוף הפעולה בין שני גורמים אלה בקרב העם היהודי על פזורותיו דרוש לנו כאוויר לנשימה", אמר מר צאבין.

קופ"ח כללית סגרה שני בתי־מרקחת בגלל מחסור ברוקחים

מאת יהושע נבו
כתבת "הארץ"

שני בתי מרקחת של מרפאות קופת חולים בתל אביב נסגרו והאחרים צמ־צמו הפעילות בשליש ואף יותר, בגלל מחסור ברוקחים.

שני בתי המרקחת שנסגרו הם במר־פאות "אליפנט" ברחוב [illegible]. בבתי מרקחת אחרים שבהם פעלו שלושה רוקחים עובדים היום שניים, ובאלה שעבדו שני רוקחים עובד היום רוקח אחד בלבד.

מלישכת דובר קופת חולים נמסר בתגובה, כי בקופ"ח חסרים היום כ־50 רוקחים בכל הארץ, ובמחוז תל־אביב לבדו חסרים 14 רוקחים. מנהל מחלקת הרוקחות של קופת חולים פנה באחרונה לאוניברסיטאות כדי לגייס רוקחים צעירים. כן נעשה, לדברי הדובר, מאמץ גדול לשכנע רוקחים לעבור מן הסקטור הפרטי לציבורי. לדבריה, סגירת שני בתי המרקחת במרפאות בתל־אביב והצמצום הפעילות באחרים היו זמניות בלבד, עד שיימצאו רוקחים.

בתי־ספר מפנים בקשות להתנתק מהרשויות המקומיות

(ע.) המצוקה התקציבית הקשה שבה נתונות רשויות מקומיות רבות גורמת לכך כי בתי ספר מבקשים להינתק מהרשויות ולקבל חסות רשתות חינוך ארציות, כגון, "אורט" ו"עמל" במיגזר הכללי ו"אמית" במגזר הדתי.

עד כה פנו לרשת "אמית" 21 בתי ספר דתיים מכל רחבי הארץ ובהם תיכונים ביניים, מקיפים, כפרי נוער, מעונות יום, מיכללות וכו'. אתמול פנה לרשת גם בית הספר המקיף־הדתי בגבעת, המצוי במצוקה תקציבית קשה, הנמצא בגבעה.

משקו אגף החינוך הדתי במשרד החינוך, ד"ר מנחם שפרה, אמר כי לא נקבל יותר משרד החינוך על מעו־רבותו בבית ספר זה, אולם השיקול שהכריע הוא טובת הילדים והצורך לקדם את בית הספר גם בעיתות של מצוקה תקציבית.

ארגון "אמית" מתכנן מהפיכה בבית הספר המקיף בגבעת, ואישר בנייה אגף טכנולוגי והכנסת מגמות טכנולוגיות מתקדמות ביותר.

עדות ראייה / עטאללה מנצור

בלובי המצוחצח מתקהלים העובדים שמזה 6 חודשים לא קיבלו משכורתם

משבר קלדין הרחיק הנופשים מטבריה קלאב הוטל ★ העובדים הסתגרו במלון והודיעו: אין צורך בכונס נכסים

הגשם ניתך על טבריה קלאב הוטל ושווה לכניסה מראה קודר. אבנים הידרדרו מהצוק לרחבה שליד הכניסה. בלובי מתקהלים עשרות עובדים שמזה שישה חו־דשים לא קיבלו את שכרם במועדו. רק יו"ר הוועד, אלון גרנות וחברי הוועד מורשים לשוחח עם עיתונאי. מאיר מעת, סגן יו"ר הוועד, חושש שעובדים עצבניים ישמיעו דברים בלתי אחראיים. לדבריו "העובדים מסתגרים במלון, אבל שומרים עליו כעל ביתם. הם עדיין מקווים לפרנס בו את משפחותיהם. אין צורך בשומרים מטעם כונס הנכ־סים".

מצב הניקיון מאשר את הדברים: ספק אם היה המלון הזה נקי יותר אי־פעם. אתמול בקרו אצל העוב־דים ראש עיריית טבריה יגאל ביבי, שהבטיח להם כי העירייה לא תנתק את אספקת המים למובטלים, ח"כ אהרון נחמיאס (עבודה), שהבטיח להם כי בעייתם תועלה בימים הקרובים לדיון בוועדת העבודה של הכנסת ויוסי כהן, מזכיר מועצת הפועלים, שהבטיח כי ההסתדרות עומדת לצידם ותגיש להם סיוע משפטי בתלונות על הלנת שכר, בביטוח הלאומי ושאר תנאים סוציאליים שלא שולמו במשך ששת החודשים האחרונים.

בטבריה קלאב הוטל הועסקו בשיא עונת הקיץ למעלה מ־300 עובדים. בחורף צומצם מספרם ל־150. בימים אלה היו אמורות להת־פרנס במלון כ־100 משפחות. אבל כאשר נסגר המלון, ביום ה', היו בו 30 משפחות בלבד, שכן הידיעות על משבר קלדין הרחיקו נופשים. חשבונות הטלפון לא שולמו במוע־דן. 36 מתוך 40 הקווים נסגרו בידי חברת בזק. אחד העובדים ביקש טרמפ לטבריה. לפני שירותו הצבאי הפליג עם אליהם וכאשר שוחרר מהצבא מצא את עצמו ללא עבודה. בשנה האחרונה עבד בבית המלון ועתה הוא מובטל שוב.

גרמניה לא תתרום את מלוא הסכום שהבטיחה לישראל לצרכי קרן מחקר

עובדה זו תתברר לפרס בביקורו הקרוב בבון – מוסר השבועון "דר שפיגל" מאתמול

בון, (ע"ד). ראש הממשלה שמעון פרס עשוי כבל התראה לגלות אכזבה בעת ביקורו במערב גרמניה בסוף ינואר כאשר יגלה מה מעט מתכוונת הממשלה הגרמנית לתרום לקרן משותפת של גרמניה וישראל לטכ־נולוגיה מחקר. כך מסר ביום ראשון השבועון "דר שפיגל".

השבועון אומר כי הקאנצלר הלמוט קוהל הבטיח "באופן ספונטני" לפרס בעת שיחות שקיימו השניים באו"ם בספטמבר כי ממשלת גרמניה תרים תרומה ניכרת לקרן מחקר מתוכננת זו. שני המדינאים הסכימו כי הם יעמדו בהצעות במשותף, כאשר הוד־ער פרס לישראל הוא דיווח על תרומה בסך 100 מיליון דולר, כותב השבועון. אולם בממשלת גרמניה מדברים עכשיו על תרומה של לא יותר מ־20 מיליון דולר והעניין לא ברור אם יוחלט על כך עד בואו של פרס לבון ב־26 בינואר.

דובר הממשלה הודיע על ביקורו של פרס בשבוע שעבר ואמר כי השי־חות על שיתוף פעולה טכנולוגי ומי־מון קרן המחקר המשותפת יעמדו במרכז הדיונים של מר פרס בבון.

הטלפון החם של תרמופז

צלצל מתי שקר לך–
ונבוא מתי שנוח לך.

24 שעות ביממה

בגוש דן: 03-414324 • בירושלים: 02-527177/8/9
בחיפה: 04-668282/3 • בב"ש: 057-30032

תרמופז
אספקת נפט וסולר לחימום ביתי

4 הבנקים הגדולים נקנסו ב־40 אלף ש"ח כל־אחד

לאחר שהודשעו בסוף השבוע בתיאום הורדת הריבית בחשבון תפ"ס ★ ההליכים נגד 4 המנהלים עוכבו בהחלטת היועץ המשפטי

מאת צבי הראל
כתבי "הארץ"

ארבעת הבנקים הגדולים — לאומי, הפועלים, דיסקונט ומזרחי — שהור־שעו בסוף השבוע בתיאום הורדת הריבית בחשבון תפ"ס נקנסו אתמול ב־40 אלף שקל כל אחד.

הבנקים הורשעו בעבירה לפי חוק ההגבלים העסקיים במסגרת עיסקת טיעון עם התביעה. במסגרת עיסקה זו, החליט היועץ המשפטי לממשלה, פרופ' יצחק זמיר, לעכב את ההליכים נגד ארבעת מנהלי הבנקים שהואשמו אף הם בכתב האישום: ארנסט יפת (לאומי) גיורא גזית (הפועלים), אלי כהן (דיסקונט), ואהרון מאיר (המזרחי). במסגרת עיסקה זו הוחלט על ניסוח כללים חדשים, שאותם ניסח שופט בית משפט העליון ברישום, דוד בכור. כללים אלה נועדו למנוע תיאום פעולות עסקיות בין הבנקים (קרטלים) ועם זאת, לעודד תחרות ביניהם.

בכתב האישום נאמר כי מנהלי הבנקים החליטו ביולי 1985 לגרום להורדת שיעורי הריבית באופן מתואם בחשבונות תפ"ס משעור של 115 אחוז ל־85 אחוז ובכך פגעו בלקוחות הבנקים. שופט בית משפט השלום בתל אביב אביגדור סלטון שאימץ את עיסקת הטיעון ציין בנימוקי גזר הדין כי הוא מקווה שכספי הקנסות שישלמו הבנקים לא יבואו מתוך כספים שנועדו לשפר את תנאי השירות לציבור. השופט מציין עוד כי הוא היה שבע רצון אם כספי הקנס היו מופנים להקמת קרן כספית שמטרתה תהיה לפצות לקוחות שנפגעו כתוצאה מפעולה חריגה של בנק זה או אחר.

ועדת הכספים תתבקש לאשר 40 מיליון דולר לרשויות המקומיות

מאת יהושע מאירי
סופר "הארץ" לענייני כלכלה

היום תובא לדיון בוועדת הכספים בקשה של האוצר לאשר הקצבות לרשויות המקומיות בסך כ־40 מיליון דולר. מתוך סכום זה, כ־6 מיליון דולר הם מהרזרבה הכללית של התקציב ושאר הסכום, הפשרת רזרבות פנימיות של הרשויות המקומיות.

מתוך הסכום הכללי יוקצבו בין היתר כ־16 מיליון דולר לתיקון אומדן פרעון ההוצאות של הרשויות המקו־מיות. כ־2 מיליון דולר יוקצבו לרשויות המקומיות הערביות ובכך יבוטל למעשה הקיצוץ במיגזר הערבי. כ־4 מיליון דולר נוספים יוקצבו לכי־סוי גרעונות במיגזר הערבי.

כמו כן יוקצבו כ־15 מיליון דולר לסיוע מיוחד לרשויות במצוקה קשה.

הממשלה החליטה

יישובי קו העימות יזכו לאותן הטבות של יישובי יו"ש

מאת שלמה מעוז
סופר "הארץ" לענייני כלכלה

הממשלה החליטה כי כל ההטבות הניתנות לישובים ביו"ש בכל תחום שהוא יינתנו אוטומטית לישובי קו העימות. שרון אמר כי השוואת ההט־בות תביא במקרים מסוימים להפחתת זכויות ישובי הנצח, ועל כך השיב ראש הממשלה שמעון פרס כי הכוונה היא להשוואה כלפי מעלה בלבד. עוד החליטה להעניק לעיר נהריה את סיווג הפיתוח הגבוה ביותר "א+". בניגוד לכללי מינהל תקין לא הובאו בפני חברי הממשלה הערכות על שווי ההטבות עליהן החליטה.

ערכה את העמוד: אורית גליל

עיריית תל־אביב–יפו
מינהל החינוך הנוער והתרבות

הצעות לפרס החינוך של עיריית תל־אביב–יפו

לקראת סיום שנת הלימודים תשמ"ו תעניק עיריית תל־אביב–יפו את פרס החינוך, שמטרתו להביע הוקרה לעובדים בשדה החינוך העברי.

הפרס יוענק:
1. למורים ולמחנכים שהצטיינו בפעולתם במערכות החינוך.
2. למחברי חיבורים מקוריים וחשובים בפדגוגיה, שיש בהם משום קידום המחשבה הפדגוגית.

הפרס לפי סעיף 1 יוענק: למורים ולמחנכים על שירות ממושך בהוראה, תוך עבודה חלוצית, על תיקונים וחידושים בשיטות החינוך וההוראה, על עיצוב מוסדות חינוך ראשונים במינם בארץ, שנעשו למופת.

הפרס לפי סעיף 2 יוענק: למחברי חיבורים מקוריים בתחום החינוך, שיש בהם משום גישה מקורית וקידום המחשבה והמעשה הפדגוגי, שנתפרסמו בשנתיים שקדמו לשנת מתן הפרס לפי מנין ישראל (ספרי לימוד, שיש בהם ליקוטים מדברי אחרים אינם כלולים בפרס זה).
הצעת מועמדים ו/או חיבורים (ספרים) ב־6 עותקים, יש להפנות לגב' רבקה רביטבץ, במינהל החינוך, הנוער והתרבות בעיריית תל־אביב–יפו, בית העירייה, ככר מלכי ישראל חדר 247, עד יום ראשון, ז' באדר א' תשמ"ו (16.2.86).

ברכת חזק ואמץ

לשר הפנים הרב
יצחק פרץ
שליט"א

הלוחם בהתבוללות

אנו תומכים של כבוד הרב באים לחזק את ידו במלחמתו בהתבוללות

אנו תקוה כי ימשיך לעמוד בפרץ ולא ירשום כיהודי במרשם התושבים נוכרים שעברו גיור רפורמי ובתוכם את "החזנית" הרפורמית הגב' מילר

אברהם אוחיון
יצחק אזולאי
שלמה אוחנה
ויאיר איבגי

[illegible]

"כור" מעבד תוכנית לגיוס 100־70 מיליון ד' באג"ח בארה"ב

הנהלת הקונצרן מתכננת לפנות לנציבות מס הכנסה, לקבל פטור על ניכוי מס במקור על הריבית

מאת יהודה שרוני
סופר "הארץ" לענייני כלכלה

קונצרן כור נמצא בשלבים האחרונים של תוכנית לגיוס הון בארה"ב, באמצעות אגרות חוב של כור תעשיות. היקף ההנפקה לא נקבע סופית והוא תלוי בתנאי השוק.

מנהלי הקונצרן מתכוונים להגיע לגיוס הון בהיקף 100־70 מיליון דולר. ההנפקה תצא אל הפועל באמצעות אחת משתי חברות ברוקרים אמריקאיות גדולות, דרקסל־ברנהם או בר־שטרן. הצעות לשמש כחתמים הופנו באחרונה בידי שתי חברות ברוקרים אלה אל הנהלת כור. תנאי אגרות החוב לא נקבעו באופן סופי, אולם בכל הנראה ינוע טווח הפדיון שלהן בין חמש לעשר שנים. הריבית על האגרות תיקבע באופן סופי כשבועיים לפני ביצוע ההנפקה.

הנהלת קונצרן כור מתכוונת לפנות לנציבות מס הכנסה, לקבל פטור על ניכוי מס במקור על הריבית. נציב מס ההכנסה אישר, כי ידוע לו על כוונת הקונצרן לגייס הון, וטען כי נציבות מס הכנסה תקבע את עמדתה הסופית, על־פי התנאים הסופיים של ההנפקה. בעבר נהג מס ההכנסה לאשר פטורים כאלה על גיוס הון בחו"ל. מנהלי כור מגבירים באחרונה את מאמצי גיוס ההון בארץ ובחו"ל, כדי להפנות כספים אלה להשקעה במפעלי התעשייה בכור.

בתי הזיקוק בחיפה השלימו תוכנית למניעת זיהום אוויר ב־4 מיליון ד'

הוחל בהקמת מתקן נוסף למניעת זיהום אוויר בהשקעה של 9 מיליון ד'

מאת יהודה שרוני
סופר "הארץ" לענייני כלכלה

בתי הזיקוק בחיפה השלימו תוכנית השקעות במתקנים למניעת זיהום אוויר בהיקף 4 מיליון דולר, ומהנדסי החברה הריצו בהצלחה בסוף השבוע את המתקנים החדשים.

ההשקעה במתקן מב"ן (טיפול בגזי זנב), היתה בשיעור 1.8 מיליון דולר (מתקן זה מנטרל את השפעתם השלילית של הגזים הנפלטים מארובות בתי הזיקוק).

במתקן להשבת גופרית הושקעו 2.2 מיליון דולר. מתקן זה יאפשר להמיר את גז התמוגה הגפרית לגפרית נוזלית, המשווקת כחומר גלם לתעשיית הדשנים. יאפשר להפיק 12 אלף טון גפרית נוזלית לשנה, ולחסוך יבוא בהיקף שנתי של 1.5 מיליון דולר.

התשלובת החדשה תצמצם ב־22 אחוזים את שיעור פליטת המזהמים בתהליך זיקוק הנפט. בבתי הזיקוק גם הוחלה הקמת מתקן מניעת זיהום אוויר נוסף, בהשקעה של 9 מיליון דולר. מתקן זה שיופעל בעוד שנתיים, מיועד לשמש כעתודה למתקן הראשון. מתקן שלישי למניעת זיהום אוויר מוקם בבתי הזיקוק באשדוד.

על פי התכנון הרב שנתי, ישקיעו בתי הזיקוק במתקנים למניעת זיהום אויר 15 מיליון דולר, עד 1988.

אושרו 7 השקעות במפעלים בתחומי אלקטרוניקה, מחשבים ומעגלים מודפסים

המפעלים אמורים לספק 100 מקומות עבודה

מאת יונתן שרמן
סופר "הארץ" לענייני כלכלה

מינהלת מרכז ההשקעות אישרה אתמול שבע השקעות חדשות, בהיקף של 15.5 מיליון דולר, הכוללים הקמה והרחבה של מפעלים בתחום הרכיבים האלקטרוניים, המחשבים והמעגלים המודפסים.

בין השאר אושרה גם השקעה במפעל "דייל" בדימונה, שבבעלות חברת "זוהר ארה"ב", שהשר שרון פעל להבטחת הקמתו באיזור פיתוח. מפעל זה יעסיק בתום השלב הראשון של הקמתו 50 עובדים והיצוא המתוכנן שלו יסתכם בשלושה מיליון דולר.

מפעלים אלו אמורים לספק 100 מקומות עבודה לבשיעור [illegible], ולייצא בשיעור 18.5 מיליון דולר.

פרי אור בע"מ

הודעה

על כינוס אסיפה כללית יוצאת מן הכלל

בהתאם להחלטת מועצת המנהלים של החברה מיום 26.12.85, תתקיים ביום 4.2.86 בשעה 11.00 במשרדיה הרשום של החברה ברח' קהילת ונציה 8, תל אביב, אסיפה כללית יוצאת מן הכלל, לקבלת ההחלטות המיוחדות המפורטות להלן:

א. להגדיל את הון המניות הרשום של החברה — ב־500.000 ש"ח מ־310.000 ש"ח ל־810.000 ש"ח ע"י יצירת עוד 700.000.000 מניות רגילות בנות 0.0001 ש"ח ו־860.000.000 מניות רגילות בנות 0.0005 ש"ח.
זכויות מניות אלו תהיינה שוות מכל הבחינות לזכויות המניות הרגילות שמסוגן, הקיימות בחברה.

ב. להחליף את תקנה 4 בתקנות ההתאגדות של החברה בתקנה 4 הבאה: הון המניות של החברה הוא 810.000 ש"ח המחולק ל־: 250.000.000 מניות רגילות בנות 0.0001 ש"ח ו־1.390.000.000 מניות רגילות בנות 0.0005 ש"ח.
המניות הרגילות בנות 0.0001 ש"ח והמניות הרגילות בנות 0.0005 ש"ח תהיינה בעלות זכויות שוות מכל הבחינות באופן יחסי לקרן ששולמה עבורן, אולם בהצבעות באסיפות הכלליות תקנה כל מניה רגילה למחזיק בה קול אחד בין אם היא מניה רגילה בת 0.0001 ש"ח ובין אם היא מניה רגילה בת 0.0005 ש"ח.

בשם מועצת המנהלים
מזכיר החברה

חברת החשמל מחוז ירושלים בע"מ
הודעה בדבר ניתוק הפסקת זרם החשמל

הואיל וחברת החשמל לישראל עומדת להפסיק את זרם החשמל מקוי החיבור בשועפאט ורמות לבצע עבודות החזקה, מודיעה החברה כי היא נאלצת למרבה הצער להפסיק את זרם החשמל כדלקמן:

ביום שלישי — 14.1.86: משעה שמונה (8.00) בבוקר עד שעה ארבע (16.00) בערב באזורים הבאים:

כל איזור יריחו וסביבותיה, עטאנא ומחנה עטאנא, ראס אלעמוד, עזאריא, אבו דיס, סואחרה מזרחית וסואחרה מערבית, אלעביזיה איזור התעשיה מישור אדומים, מעלה אדומים, כפר אדומים, קיבוץ קאליה, אלמוג, מצפה יריחו, ורד יריחו, שועפאט, בית חנינא איזורים מסוימים מירושלים, הגבעה הצרפתית.

ביום רביעי — 15.1.86: משעה שמונה (8.00) בבוקר עד שעה ארבע (16.00) בערב באיזורים הבאים:

כל איזור ראס אלה ואלבירה וסביבותו, ישוב גבעת זאב, חלמיש, עטירת, נווה צוף, עופרה, בית אל, רימונים, כוכב השחר.
חברתנו מבקשת את סליחת צרכניה על ההפרעות שייגרמו להם, כתוצאה מפעולה זו, הנחוצה לצרכים שהם מעבר לשליטתה של החברה.

ההנהלה

הועדה המקומית לתכנון ולבניה אשקי — הירקון

רחוב שבזי, ראשהעין. טל' 9360087
לפי סעיף 149 לחוק התכנון והבניה תשכ"ה1965 ניתנת בזה הודעה כי לועדה המקומית הוגשה בקשה לאישור בהקלה ב...
כפר־סבא
אפ/230/143 — גוש 8891 חלקה 34 מגרש 41 — הקלה לקומת מרתף + אחוזי בניה.
אפ/112/143 — גוש 8891 מגרש 66 — הקלה באחוזי בניה + עליה לגג.
כפר־קאסם
אפ/1123/144 — גוש 8878 חלקה 14 מגרש 6 — הקלה לקומת מרתף.
ראשהעין
אפ/308/93 — גוש 4253 חלקה 91 רח' חזון איש — הקלה ליציאה לגג.
אפ/1857/93 — גוש 4271 חלקה 204 רח' גלוסקא 11 — הקלה לקו בנין צדדי.
אפ/1911/93 — גוש 4271 חלקה 119 רח' אפק 3 — הקלה ליציאה לגג.
הרואה עצמו נפגע ע"י ההקלה רשאי להגיש התנגדותו למשרדי הועדה המקומית בימים א. ג. ה. תוך 14 יום מפרסום הודעה זו.
בכבוד רב
עזריה לאלו
יו"ר הועדה.

חוק התכנון והבניה תשכ"ה 1965
הועדה המקומית תכנון ובניה
אור יהודה — אזור

בהתאם לסעיף 149 הרינו מודיעים בזה כי הוגשה לועדה המקומית לתכנון ובניה אור יהודה — אזור בקשה למתן אישור על הקלה של קו בנין ברחוב קבוץ גלויות גוש 6229 חלקות 60, 59, 58, 57, 56, 55, ובר־חוב צבי פנקס גוש 6223 חלקות 36, 35, 34, 33, 32 לבנית תוספת לבית מגורים באור־יהודה. ההקלה היא ב־6 אחוזים.
כל מי שיש לו התנגדות להוצאת ההיתר/אישור הנ"ל במקום זה רשאי להגיש לועדה המקומית לתכנון ובניה אור יהודה אזור בבנין המועצה המקומית אור־יהודה את התנגדותו המנומקת, ולציין כתובתו המדויקת. ההתנגדויות תתקבלנה במשך 14 יום מתאריך פרסום מודעה זו ותובאנה לדיון בפני הועדה הנ"ל.

בברכה
מו ראובן
יו"ר הועדה המקומית לתכנון ובניה אור יהודה — אזור

חוק התכנון והבניה
תשכ"ה — 1965
הועדה המקומית לתכנון ולבניה "לוחים"
רח' משה־שרתוקספי 1 ת.ד. 98 רמלה
בהתאם לסעיף 149 (1) לחוק ניתנת בזה הודעה שהוגשה בקשה להיתר בגוש 4119 מגרש 4 במושב בית עריף ע"י כהן יאיר.
מהות הבקשה: ליתן אישור לשימוש חורג למבנה מוסך לתיקון כלים חקלאיים ומבניים.
כל בעל קרקע או בנין או מחזיק בהם, הרואה עצמו נפגע כתוצאה מאישור הבקשה הנ"ל יוכל להגיש את התנגדותו המנומקת תוך שבועיים מיום פרסום זה לועדה המקומית "לוחים" בציון כתובתו המדוייקת.
את תוכן הבקשה אפשר לראות במשרדי הועדה ברמלה.
יורם רבי
יו"ר הועדה המקומית לתכנון ולבניה "לוחים"

גידול בממדי האבטלה בגליל

1000 דורשי עבודה בעכו לעומת 872 בחודש הקודם

מאת נדית בתנא
סופרת "הארץ"

היקף האבטלה בגליל גדל בחודש דצמבר: בעכו נרשמו 1000 דורשי עבודה לעומת 872 בחודש הקודם. מספר המובטלים מ־6 ימים ומעלה עלה בעיר זו מ־358 בחודש הקודם ל־431 בחודש דצמבר. מספר מקבלי דמי האבטלה עלה מ־184 ל־265.

בנהריה נרשמו 507 דורשי עבודה לעומת 483 בנובמבר. בכרמיאל היו על פי נתוני לשכת התעסוקה 359 דורשי עבודה לעומת 342 בחודש נובמבר. מזכיר מועצת הפועלים בכרמיאל עזרא פיק, טוען כי מספר המובטלים גדול בהרבה.

מנהל לשכת התעסוקה בגליל המערבי אליהו ממוכה טען כי לכרמיאל הגיעו בחודש שעבר 119 הזמנות לעבודה. לעומת זאת בעכו קטן מספר ההזמנות לעבודה ביותר ממחצית.

ממוכה מסר עוד כי שני שליש מקרב 12 המשתתפים בקורסים של ארגון מפעל ציקלון, נקלטו בעבודה וקורס שני ייפתח בקרוב.

ירידה במספר הכינוסים הבינלאומיים שיערכו במשך השנה בארץ

עלייה במספר הכינוסים עתירי המשתתפים

מאת זוהר בלומנקרנץ
סופר "הארץ" לענייני תיירות

מגמת ירידה מסתמנת במספר הכינוסים הבינלאומיים המקומיים שייערכו בשנה הקרובה בארץ, ולצד זה ניכרת עליה במספר הכינוסים עתירי המשתתפים.

מנהל מחלקת כינוסים בינלאומיים במשרד התיירות, יונתן הרפז, מסר כי כ־50 אלף מבקרים מחו"ל השתתפו בשנה שעברה ב־156 כינוסים בינלאומיים וארציים שנערכו בישראל. כ־60 אחוז מכינוסים אלה היו רפואיים־מדעיים. מספר משתתפים גבוה היה בכינוס הארגון הבינלאומי של האחיות, בכינוס הרופאים לטיפול נמרץ ובכינוס סקול — ארגון תיירות הבינלאומי.

כ־60 בתי קליה לקפה נסגרו אתמול ליומיים

מאת סופר "הארץ" בחיפה

כ־60 בתי־הקליה לקפה נסגרו אתמול, למשך יומיים, בתגובה על שמשרד התעשייה והמסחר מעכב מדרישתם להעלות את מחיר הקפה השחור לצרכן.

נציגי ועד בתי־הקליה בארץ, אמרו אתמול במסיבת עיתונאים בחיפה, כי בעקבות הבצורות בברזיל, עלו מחירי הקפה בעולם בשיעור של 100% בחודש דצמבר בלבד, והיבואנים העלו את המחירים בהתאם.

ועד בתי הקליה הזהיר כי אם בתוך יומיים לא תאשר הממשלה להעלות את מחירי הקפה, בהתאם להתייקרויות בשוק העולמי, ימשיכו בהשבתת עסקיהם.

שריר דורש להשוות תנאי משקיעים בתחום התיירות לתנאי יזמים בתעשייה

מאת זוהר בלומנקרנץ
סופר "הארץ" לענייני תיירות

דרישה להשוות את התנאים הניתנים למשקיעים בתחום התיירות לאלה שניתנים ליזמים בתחום התעשייה, הציג אתמול שר התיירות אברהם שריר, בישיבת הממשלה שדנה על יישובי קו העימות בצפון. שר התיירות טען שמשקיעים בתעשייה נהנים מהטבות במענקים ובהלוואות, ב־30% אחוזים יותר ממשקיעים בתיירות.

עובדי חברת החשמל מבקשים לא לנכות את דמי השביתה ממהנדסי הצפון

שנקטו עיצומים במשך יותר מחודש

מאת אלי אלעד
סופר "הארץ"

המזכירות הארצית של עובדי חברת החשמל פנתה למנכ"ל החברה, שלא לנכות מהמשכורת הקרובה, המשולמת ב־20 בחודש, מחצית משכורתם של כ־400 המהנדסים הצפוניים בחברה, שנקטו עיצומים במשך יותר מחודש.

פניית המזכירות הארצית באה בעקבות הוראה שיצאה מהנהלת החברה לנכות החודש והחודש הבא, בכל פעם, כמחצית משכורתם של המהנדסים, בשל העיצומים שנקטו בנובמבר ובדצמבר. ההוראה ניתנה לאחר שבית הדין האזורי לעבודה קבע, כי העיצומים שנקטו אינם חוקיים.

בנושא זה הגישו עיצור וכן בקשה לעיכוב צעדים, לבית הדין הארצי לעבודה. (עיצומי המהנדסים הצפוניים לא אושרו ע"י המזכירות הארצית של העובדים).

ערכה את העמוד: רחל דנה

הממשלה החליטה להקים שלוחה של נמל פחם בנמל אשדוד

מאת איתן רבין
סופר "הארץ"

הממשלה החליטה אתמול להקים שלוחה של נמל פחם בנמל אשדוד. עד החלטה לשקול אפשרות להקים נמל פחם באילת. שר התיירות אברהם שריר התנגד להקמת נמל פחם מאחר ולדעתו זו תהיה פגיעה ישירה בתיירות לאילת.

ועדה מקומית לתכנון ובניה גליל מרכזי
רח' לוחמי הגטאות 10 — עכו
חוק התכנון והבניה
תשכ"ה — 1965 — מרחב תכנון מקומי גליל מרכזי עכו

נמסרת בזה הודעה לפי סעיף 149 לחוק התכנון והבניה תשכ"ה 1965, כי במשרד הועדה המקומית תכנון ובניה גליל מרכזי בעכו, הוגשה בקשה לקבלת הקלה, בבניה בתיק מספר 6"878/85 ע"י מר מחמד תמאדה מכפר יאנוה קאסם בעקום רייד אל אסד בגוש 18813 וחלקה 92. מהות הקלה: בניה על חלקה בשטח 1646 מ"ר במקום 2000 מ"ר כנדרש באזור הגליל (חקלאי מיוחד) בישוב. כל המעונין רשאי להגיש התנגדות, למשרדי הועדה המקומית ברח' לוחמי הגטאות 10 עכו, תוך 14 יום מיום פרסום הודעה זו.
משה סלע
יו"ר הועדה המקומית לתכנון ובניה גליל מרכזי — עכו

הזמנה להציע הצעות
א. מוזמנות בזאת הצעות לרכישת הנכסים הבאים:
1. מכונית משא מרצדס 280 שנת יצור 1978.
2. תבולת בית דפוס.
3. ציוד למשרד כולל מזגנים, רהיטים, מכונת צילום, מכונות חישוב, מקודדים ותרפים.
4. זכות דיירות מוגנת בנכס המשמש לבית דפוס ברחוב שיבת ציון 2 בחיפה.
5. מלגזה, מכונת חיתוך נייר, מרפים ומכונות שונות לצורכי שיווק נייר.
6. מכונית אל קמינו שנת ייצור 1977.
ב. את הנכסים הנ"ל או חלקם ניתן לראות לאחר תיאום מראש עם הח"מ.
ג. הצעות לרכישת הנכסים הנ"ל או חלקם יש להגיש לא יאוחר מ־7.2.86 בצירוף ערבות בנקאית למקורות הח"מ על סך השווה ל־10% מערך ההצעה. למחיר המוצע יתוסף מע"מ כחוק, מלבד נכסים מס' 1 ו־6.
ד. מכירת הנכסים הנ"ל כפופה להתניות חוזה מפורט עם הח"מ ולאישור בית המשפט.
ה. אין הח"מ מתחייב לקבל את ההצעה הגבוהה, או כל הצעה שהיא.
מנחם רגיאל, עו"ד
הנאמן על נכסי זאב לנדאו (בפשיטות רגל)
חסן שוקרי 16 חיפה
טל' 661524, 668626

חלק ג'
הועדה המקומית לתכנון ולבניה "מורדות הכרמל"
רח' שער פלמר 1, חיפה, טל': 668188, 664690
הודעה
(לפי סעיף 149 לחוק התכנון והבניה תשכ"ה — 1965)
ניתנת בזה הודעה כי לועדה המקומית לתכנון ולבניה מורדות הכרמל הוגשה על ידי כהן משה בקשה להקלה בגוש 10544 חלקה 25 בגבעת רילף בטירה.
שם ומספר התכנית החלה על המקרקעין נשוא הבקשה: 945/1 מהות ההקלה: הקלה של 10% במרווח הצדדים.
ניתן לעיין בבקשה ללא כל תשלום במשרדי הועדה בשעות העבודה הרגילות. המעוניין להגיש התנגדות יגישנה לועדה בכתב מנומק תוך 14 ימים מיום פרסום הודעה זו.
עוזביה
יו"ר הועדה המקומית לתכנון ולבניה "מורדות הכרמל"

באסיפה כללית שלא מן המניין של בעלי מניות ב"לודז'יה":

אושר מיזוג חברת לודז'יה עם חברת הטכסטיל רוטקס

"לודז'יה" תרכוש נכסי "רוטקס" ו"יוניטד־סטוקס"; בתמורה תקצה להם מניות "לודז'יה"

מאת יהודה שרוני

אסיפה כללית שלא מן המניין של בעלי מניות בלודז'יה, אישרה אתמול את מיזוג החברה עם חברת הטכסטיל רוטקס. את הדרישה למיזוג העלתה הבורסה לניירות ערך, עם השתלטות חברת רוטקס שבבעלות משפחת רוטלי, על חברת לודז'יה שהיתה חברה ציבורית. הדרישה נבעה מחשש מפני ניגוד אינטרסים בין שתי החברות. במסגרת המיזוג תרכוש חברת לודז'יה את הנכסים של חברת רוטקס ושל חברת יונייטד סטוקס, ובתמורה תקצה להן מניות לודז'יה. המוחזקים שנקבעו מתבססים על הערכה כלכלית של ראה החשבון חיים טבריסקי. הבורסה לניירות ערך תבדוק את תכנית המיזוג ואת ההערכה הכלכלית. מתוך אינטרס להגן על בעלי המניות של לודז'יה המחזיקים כ־77 אחוז מהון המניות של החברה.

בעל מניות בחברה שיוצג בידי עו"ד יוסי אהרונסון, טען כי הנהלת החברה לא נענתה לבקשתו לעיין בתכנית המיזוג שהכין חיים טבריסקי. לדבריו הנהלת החברה היתה מוכנה להיענות לבקשתו בתנאי שלמסמך לא יינתן פרסום. מנכ"ל חברת לודז'יה יאיר רוטלי, אישר בתגובה כי אכן היו שני בעלי מניות שביקשו לעיין בתכנית המיזוג. אולם התנאי לאי מתן פומביות לתכנית, נבע מכך שהתכנית לא הובאה לעיונה של הבורסה. מנכ"ל החברה חזר והדגיש כי ההחלטה על האיחוד נתקבלה ברוב קולות מכריע.

ג'ון פרבר מציע תוכנית הבראה: לפרק את מפעל פרוטארום לשניים

על־פי הצעתו, ימשיך המפעל האם, שיכלול את המפעל בחיפה, לפעול במתכונת הנוכחית והמפעל בעכו יהיה לחברה־בת

מאת יונתן שרמן
סופר "הארץ" לענייני כלכלה

ג'ון פרבר, בעל השליטה בחברת "פרוטארום", הזוכה בשלושים מיליון דולר לממשלה יציג מחר לשר שרון את הצעתו להבראת המפעל, שעיקרה פירוק החברה לשניים. על פי הצעתו, המפעל האם, שיכלול את המפעל המקורי בחיפה והמייצר ארומטים, ימשיך לפעול במתכונת הנוכחית, ואילו המפעל לייצור פי.וי.סי. בעכו ייעשה חברה־בת של המפעל המקורי ואליה יועברו 1.65 מיליון דולר ממניות חברתו אי.סי.סי.

הצעה זו של פרבר תאפשר הזרמת הון חדש לחברה לייצור פי.וי.סי בלי שולקם של בעלי המניות הקיימים ירוחל, וגם תאפשר לבעלי המניות ולממשלה לפעול ישירות לשיקום המפעל בעכו, שהוא גלעין הפעילות של החברה כולה.

הזרמת 1.65 מיליון דולר מיודשה תוספת של כחצי מיליון דולר לסכום של 1.2 מיליון דולר, שפרבר היה להזרים לחברה על פי התחייבות בעלי המניות לממשלה, ובתמורה יקבל פרבר 27 אחוזים ממניות החברה הבת.

בשיחה עם "הארץ" מסר פרבר, כי אי.סי.סי. המחזיקה במניות "פרוטארום" לא תוכל להזרים לחברה יותר מ־1.65 מיליון דולר. הוא ציין כי אי.סי.סי. השקיעה בשמונה השנים האחרונות ב"פרוטארום" 22 מיליון דולר בלי שזכתה בתמלוגים, ולכן אין היא יכולה להמשיך ולהזרים לחברה כספים נוספים.

להלופין מציע פרבר לממשלה להזרים כשותפה במפעל תוך מחיקה של חלק מתשבותיה — תמורת הקצאת מניות — אם ישירות ואם באמצעות בתי הזיקוק. בצורה זו יוקל פרעון החובות של "פרוטארום".

הוא אמר שאם הממשלה לא תסכים לפריסת חובות המפעל לשנתיים נוספות, לא יהיה טעם בתוכנית ההבראה והמפעל ייסגר, כיוון שבעלי המניות לא יוכלו להזרים כספים נוספים בגובה החוזי הקרן והריבית.

פרבר יפגש מחר עם השר שרון ומתרתים עם השר מודעי.

סוכני הנסיעות יקימו חברה שתטפל בצד המעשי של מיחשוב המיגזר

הוחלט לייפות כוחם של נציגי הארגון, לנקוט צעדים נגד חברות התעופה, הדורשות לשלם בעבור כרטיסי הטיסה בערכים שקליים ולא בדולרים

מאת זוהר בלומנקרנץ

האסיפה הכללית של סוכני הנסיעות והתיירות החליטה אתמול לייפות את כוחם של נציגי הארגון, לנקוט צעדים חד צדדיים נגד חברות התעופה הדורשות לשלם בעבור כרטיסי הטיסה בערכים שקליים ולא בדולרים, כפי שהיה נהוג עד כה.

האסיפה הכללית החליטה על הקמת חברה עצמאית של סוכני הנסיעות שתטפל בצד המעשי של מיחשוב המיגזר, כדי להגיע לעצמאות כלכלית של המשרד ולהקטין את תלות בחברות התעופה.

באסיפה סוערת שהתקיימה בתל אביב הוחלט עוד, כי במידה ויהיה פיחות חד פעמי, ישלמו סוכני הנסיעות לחברות התעופה על פי שער הדולר שהיה ערב הפיחות. סוכני הנסיעות והתיירות החליטו לפנות עוד השבוע לבית המשפט, כדי להוציא צו מניעה נגד חברות התעופה המבקשות לבטל את הפיצוי בסך 2% על הדולריזציה.

מזה, אמרים נציגי התאחדות סוכני הנסיעות והתיירות להיפגש עם חברי ועדת הכלכלה של הכנסת בנושא מצוקתם. לטענת סוכני הנסיעות לא יתכן לדרוש מצד אחר מתן ערבויות ומצד שני להמשיך לשלם על פי שער הדולר ביום התשלום.

נדחתה דרישת עובדי בתי המלון לגלם תשלומי מס על ארוחות בבתי מלון במשכורת

מאת זוהר בלומנקרנץ
סופר "הארץ" לענייני תיירות

התאגדות המלונות דחתה דרישה של עובדי בתי המלון, לגלם במשכורתם את תשלומי מס ההכנסה בעבור הנקודות על ארוחות בבתי המלון. יוזמי ההצעות זו מלונים לשבץ הרכי בו של העובדים, הם משלמים על כך מס הכנסה. הסכום מגיע לממוצע של כ־70 שקלים חדשים בחודש לעובד.

עובדי עיריית קריית־ים פתחו אתמול בשביתה

מאת סופר "הארץ" בחיפה

כ־400 עובדי עיריית קריית־ים, שליד חיפה, פתחו אתמול בשביתה, מפני שלא קיבלו עדיין משכורת חודש דצמבר.

בצער רב וביגון קודר נלווה בדרכה האחרונה את אמנו וסבתנו היקרה

רות לב (מרגולין)

על מועד הלוויה להתקשר: 03—417703, 03—734559

המתאבלים:
בנותיה: נאוה ודודו רון
אלה ויאיר קרן
אירית ומוקי בהירי
אחיה: יוסף וברוריה מרגולין
אחותה: תקוה עזריאלי
גיסתה: מירי מרגולין
גיסה: עמינדב לוין
ומשפחותיהם

ישבים שבעה בבית המנוחה רח' קריניצי 43 רמת־גן

בתום שבעת ימי האבל על מות אמנו וסבתנו היקרה

ציביה רייצ'יק ז"ל

תתקיים אזכרה וגלוי מצבה היום, יום שני ג' בשבט תשמ"ו, 13.1.86 בשעה 15.00 בבית העלמין בנהריה.

לכל מנחמינו תודה מעומק הלב

בתה וחתנה — גוסטה ומשה גרוס
בנה — מאיר רייצ'יק
נכדיה — מרים ומוטי כהנא וקרלו גרוס
נינתה — קרן שרה
ההנהלה וצוות העובדים מלון קרלטון, נהריה
תחבורה מסודרת יוצאת בשעה 14.45 ממלון קרלטון, נהריה

האוניברסיטה העברית בירושלים

הפקולטה למדעי החברה
המחלקה לסוציולוגיה ואנתרופולוגיה חברתית

המרכז ע"ש אדלשטיין
להסטוריה ולפילוסופיה
של המדעים

אבלים על מותו של

פרופ' יוסף בן־דוד

פרופסור בסוציולוגיה בקתדרה ע"ש ג'והן' וייז וראש המרכז ע"ש אדלשטיין

ומשתתפים בצער המשפחה

ההלויה תצא היום, יום שני ג' בשבט תשמ"ו (13.1.86) בשעה 13.00 מבית הלוויות בסנהדריה להר המנוחות בירושלים

להברנו

משה צבילינג

אנו משתתפים באבלך הכבד
על מות

אחותך ז"ל

"הארץ"

המפלגה הליברלית

אבלה על פטירתו ללא עת
של חברה הותיק, חבר מרכז המפלגה

משה אידלשטיין ז"ל

ומשתתפת בצער המשפחה

מכבי העולמי
על גליליו בעולם

מרכין ראש על קברו של חבר ההנהלה

משה אדלשטיין ז"ל

איש רב פעלים
מסור ונאמן לעקרונות התנועה

ושולחת תנחומיה למשפחה

בצער רב אנו מודיעים
על פטירת חברנו הגימלאי היקר

אידלשטיין משה ז"ל

ומשתתפים בצער המשפחה

אגד — ההנהלה החברים והשכירים
קרן הגימלאות של חברי אגד בע"מ
ארגון גימלאי אגד

ספורטוטו ישראל

אבל על מותו של חברו

משה־אדלשטיין ז"ל

ומשתתף בצער המשפחה

יקירנו ואהובנו

יורם טורקניץ ז"ל

הלך מאיתנו בטרם עת

ההלויה תצא היום יום ב' ג' בשבט תשמ"ו 13/1/86 בשעה 14.00 מבית ההלויות העירוני רח' דפנה 5 תל־אביב לבית העלמין בקרית שאול

אוטובוס יעמוד לרשות המלוים

האבלים:
רותי, גיא, דני ואורי
ומשפחות: אריאלי, לוס ובן־יהודה

השבעה בבית משפחת טורקניץ ברח' רקנטי 3 תל־אביב

קואופרטיב דן

אבל על מות חברו הגימלאי

אברהם כהן ז"ל

ומשתתף בצער אחיו — חברינו הגימלאים
מגדל כהן, אריה כהן והמשפחות

בצער רב אנו מודיעים
על פטירת חברנו הגימלאי היקר

גולדמן מתתיהו ז"ל

אגד — ההנהלה החברים והשכירים
קרן הגימלאות של חברי אגד בע"מ
ארגון גימלאי אגד

אנו משתתפים בצערו של חברנו לעבודה

שמואל ציפין

במות אביו **צבי** ז"ל

ומביעים את תנחומינו למשפחה

בתי זיקוק לנפט חיפה בע"מ
ההנהלה וצוות העובדים

ספורט

בעריכת יחיאל ארזי

שניאור חזר לבני יהודה

אחרי התנצלות הבטחה שבעתיד יקבע בלעדית בכל העניינים המקצועיים

כדורגל

מאת סופר "ספורט הארץ"

המאמן יצחק שניאור, המאמן שלא ניהל בשבת את משחק קבוצתו בני יהודה מול הפועל פתח תקוה (0—2) בגלל מחלוקת עם המזכיר, דוד סולמי יחזור היום לאמן כרגיל, לאחר שפגש מול במשך יותר משעתיים התנצלו חברי הנהלת הקבוצה בפני שניאור על דברים קשים שהוטחו בו.

שניאור ביקש לא לשתף בשבת בבוקר את שוער קבוצת הנוער במישחק של לינת הנוער, כדי שיוכל לשמש שוער מחליף ליעקב אסייאג. סולמי וראשי מחלקת הנוער התנגדו לבקשה זו של שניאור ולכן עזב המאמן את המגרש לפני שהחל מישחק הליגה עם הפועל פתח תקוה. לאחר מכן התלהטו ביטויים חריפים עם דוד סולמי.

אתמול הוסכם בנוכחות מסרוך הקבוצה אבי פילוסוף, כי שניאור יקבע בעתיד לבדו בעניינים מקצועיים וכי גורמים בהנהלה לא יתערבו יותר. אמש אמר שניאור: "אני רואה את המקרה כבר חלוף, אבל מצער. אילו הייתי נכון במגרש אולי לא היינו מפסידים. האירועים השפיעו לרעה על השחקנים ועל צורת משחקם".

עופר במקום שום בשעריים

כדורגל

מאת יצחק לביא
סופר "ספורט הארץ"

מאמן הכדורגל אליהו עופר מונה אתמול למאמן מכבי שעריים, המדורג בתחתית הליגה הלאומית (מקום 15) עם שמונה נקודות. עופר יחליף את המאמן הקודם, יצחק שום, שהודיע שלישום על החלטתו להתפטר לאחר מישחק ההפסד 0—1 למכבי יפו.

עופר ידריך את שעריים בשבת הקרובה במישחק הביתי מול הפועל חיפה. היום יעביר את אימון הבכורה. ראשי מכבי שעריים הוליכו לפנות את עופר, עוד בטרם פנו למאמנים אחרים. עופר נענה מיד להצעת ראשי ההנהלה ומונה עד לסוף עונה זו, עם אופציה לעונה נוספת.

כדורגלן הקבוצה, הולדן מאיר בן שיטרית, ימשיך לשחק בשעריים, אחרי שהוצים בשבת את מישחקה מול מכבי יפו. בן שיטרית קיים אתמול שיחת הבהרה עם היו"ר צוקין ובה הוסכם, כי ימשיך בקבוצה.

אליהו עופר אמר אמש: "מכבי שעריים נכנס למשבר חירום. בשלב זה אין לי מה להוסיף".

גם גד מכנס למכבי פתח תקוה

מאת סופר "ספורט הארץ"

המגן הבינלאומי של מכבי נתניה, גד מכנס, יעבור גם הוא לקבוצת מכבי פתח תקוה בעקבות אחיו התאום עודד — כך הוחלט אמש לאחר שהוסרו המכשולים שמנעו עד כה את ההעברה.

עו"ד ידין מכנס נציג הכדורגלנים התאומים אמר אמש, כי היום יוגשו להתאחדות לכדורגל מסמכי ההעברה ולהערכתו ההתאחדות תאשר אותם. למרות שלפי התקנון גד אינו רשאי לעבור העונה למכבי פ"ת. עוה"ד אומר, כי הוראת התקנון הנ"ל פורסמה לאחר שגד כבר עזב את מכבי פ"ת ולכן לא תחול עליו.

כל הצדדים מקווים, כי האחים מכנס יעברו היום רשמית לקבוצתם החדשה כדי שיהיו רשאים לשחק כבר בשבת הקרובה.

משה הר געש ★ אחרי המחזור ★ משה הר געש

ציון מרילי, בעבר בי"ם, שלשום החמיץ פנדל:

חיפה סובלת מעייפות החומר — צריך להתרענן

איך התרשמת מהפועל ירושלים, ציון מרילי?
קשה לשפוט לפי מישחק אחד. נגד מכבי חיפה עולה המוטיבציה אצל כולם ל־200 אחוזים.

כתוי המצמת מעט אחריה בעיטת 11 מ'?
לפני שלוש שנים, נגד השוער הפזבירקי.
השוער בולדנו אמר שמגיע לך מה קבן.

אם הייתי בועט כמו שצריך לא היו עוזרים כל הדיבורים והתיכ־נונים. אך בולדנו עשה הוא ראוי לכל המחמאות. אני יכול לבוא בטענות רק לעצמי.

תמשיך לבעוט מ־11 מ'?
בהחלט. אני מוכן להחמיץ פעם בשלוש או ארבע שנים. בכל הקאריירה החמצתי פעמיים.

מה קורה למכבי חיפה?
אני לא חושב שאנחנו במשבר. אבל אנחנו משחקים לא טוב. אולי בעיה מנטלית.

מבחינה חברתית הכל בסדר. אולי אנחנו סובלים מעייפות החומר. אחרי שנתיים רצופות של הישגים בנוסף לאינטרטוטו, אולי צריך איזה ריענון.

אתה מרוצה שהיית אתכם מהתפוצה?
יכול להיות שהיה עלינו לחץ סמוי. אם נחזור ליכולת של אשתקד הכל יהיה תלוי רק בנו. טוב שהפועל תל־אביב ירגיש קצת לחץ של להוביל את הטבלה.

ניר אלון לבני יהודה
איך סודי מיוחד

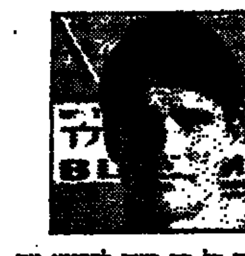

היה כל כך קשה להבקיע את ההגנה של בית"ר ירושלים?
לא נראה לי שיש להם איזה סוד מיוחד.

בבית"ר ירושלים לא רגילים לספוג שער לפני הקבוצה היריבה.

שני שערים במחצית אחת, כנראה זה מה ששבר אותם מבחינה פסיכולוגית.

ומה עם ההתקפה שלהם?
לא היו לנו בעיות מיוחדות להתמודד עם החלוצים שלהם.

הם היו שאננים?
לא יודע. אחרי סידרת הניצחונות שלהם ההפסד שלנו הם חשבו ודאי שאצלם בבית לא יהיה להם קושי מיוחד להשיג עוד ניצחון.

הרבה הולכים בליגה אבל מרויחים בגלל הגנת בית"ר ירושלים.

אני יכול להגיד להם רק דבר אחד, שאין הגנה בלתי נבבעת.

יעקב בוזגלו
לא רק קבוצה אחת בירושלים

הרבה זמן לא דיברו על יעקב בוזגלו.

עכשיו נעים להיות בחדשות. במעט שבור שאתה משחק בהפועל ירושלים.

בגלל שנוע שבהפועל ירושלים יש הלוצים.

יתויחסו עכשיו אחרת להפועל ירושלים?
תמיד היינו קבוצה לא רעה. אנו מסוגלים להתמודד בהצלחה עם כל קבוצה בליגה.

הפגנתם מירה גדושה של ביטחון עצמי.

מכבי חיפה אמנם שיחק מצוין, אבל השוער שלנו בולדנו פשוט תפס יום גדול.

האוהדים שלכם ודאי יבצבו את העיר.
מגיע להם. יש לנו קהל חם. חשוב שירגיש, כי בירושלים יש יותר מקבוצה אחת.

ומה עם השחקנים?
מבחינתי הגיעות נגמרו אחרי המישחק. עתה מגמים לנו שני מישחקי חוץ קשים.

יוסי זאנה
הפועל ת"א צוות לעניין

יוסי זאנה, התחייכות אגרות מכבי חיפה?
בשבילי הם אף פעם לא היו אגרה. בשנתיים של האליפות היה להם מזל שלא היינו בתנופה.
הם מוקנים שבשבר האליפות תלוי רק במכבי חיפה.

בשבת מכבי חיפה הפסי סטירה ונובה לדעת שזה לא תלוי רק בו.
אולי הליגה שלנו הלשה אם למרות כל הבעיות הפועל תל־אביב ראשונה?

סיפורים. הכל סיפורים. ברגע ששחקן עולה למגרש לא מעניין אותו דבר. הוא שוכח את כל הבעיות. אבל, יש גם כאלה שמסבכים תירוצים לכישלון.

המישוקים בין מכבי חיפה להפועל תל־אביב יקבעו את גורל האליפות?
לא בטוח. הכל תלוי איזו קבוצה תישבר ראשונה בדרך לסוף.

בשנתיים האחרונות היה מה שמכבי חיפה עשרי במו פלורה.

כנראה שהשנה יש להם קצת תלורה.

ואיך אתה מגדיר את הפועל תל־אביב, שלא הפסיד עדיין?
הפועל תל אביב, הוא "צוות לעניין".

אחרי המחזור ★ משה הר געש ★ אחרי המחזור

ויליאמס הוחזר לפעילות

היום יקבע גובה הקנס שיוטל עליו ★ הצעת פלדה שהנהלת מחלקת הכדורסל תתפטר — לא נתקבלה

מאת גיא צוקר
סופר "ספורט הארץ"

ועדת המשמעת של הפועל ת"א החליטה לקנוס את איל ויליאמס בסכום שיקבע היום ולהחזירו לפעילות בקבוצה. מן המשחק הערב יוחזר קפטן הפועל, מייק לארגי, שהחמיץ גם את המשחק מול באנקו רומא, ביום רביעי. לארגי פצוע בגבו ויאלץ לנוח 10 ימים.

"בוראה השתתפתי ביותר מדי משחקים ולכן נפצעתי", אמר אתמול לארגי המאוכזב. הוחות בהפועל תל אביב עדיין לא שקטו. לאחר ארועי הימים האחרונים, אתמול אמר מנהל מחלקת הכדורסל, אברהם פלדה, למחזיק תיק הפועל במועצת פועלי ת"א, אלי מילר, כי אנשי ההנהלה מוכנים להתפטר בכל רגע. מילר דחה את ההצעה.

יו"ר המחלקה, פנחס להב, שנשאל אתמול אם בדעתו להתפטר, אמר: "אם הייתי מוצא מישהו שמוכן לקחת על עצמו את העניינים — הייתי מתפטר מיד. אני מאמין באחריות ציבורית. אם יש כישלון ואני האחראי האבסולוטי, עלי להתפטר. הבעיה היא שאין מי שיחליף ולכן לא אעשה זאת, כעת".

שרף: להרגיע את השחקנים

לאסוף ונלסון חולים ★ לא התאמנו אתמול יסעו לבריסל

מאת סופר "ספורט הארץ"

האמור לאסוף וקורקי נלסון נעדרו אתמול מאימון מכבי תל אביב, בגלל מחלות. השניים רתוקים למיטותיהם אך יסעו מחר עם הקבוצה לבריסל.

באימונים האחרונים הושם דגש על הרגעת הקבוצה והורדת הלחץ המופעל על השחקנים. "אנחנו מדברים עם השחקנים ואני משתדל שהאימונים יהיו פחות לחוצים ויותר מגבשים", אמר המאמן צבי שרף. "קשה לי לשפוט באיזה כושר נמצאים מיקי ודורון. לפני המשחק בלימוז הם קלעו טוב. אנחנו צריכים להתכונן למשחק עם הרוסים. שלהם שחקן צד מן הטובים באירופה. נשמור שמירה אישית (לי ג'ונסון ישמור על סאבוניס). לרוסים יש קלעים יוצאים מן הכלל והקבוצה שלהם מגובשת מאד. הם משחקים יחד שנים רבות".

"דרבי תל אביבי" בליגה הצרפתית

לימוז' גברה על שאלון 113—83

כדורסל

מאת מיכאל קרנון
שליח "הארץ" לצרפת

פאריס (מיוחד ל"ספורט הארץ"). 48 שעות אחרי ניצחונה על מכבי תל אביב, עלתה קבוצת לימוז' למקום השני בטבלת הליגה הצרפתית בכדורסל. לימוז' גברה במישחק ביתי על שאלון, יריבתה של הפועל תל אביב בגביע קוראץ', 113—83 (51—43).

שאלון שיחקה ללא הרכז המצוין שלה ואלדי דמורי הפצוע. אבל החזיקה מעמד עד לדקה הי"31. יציאתו של האמריקאי גבה הקומה לאגט ברוזאלד בחמש עבירות, איפשר לה לימוז' להשיג בסיום ניצחון משכנע.

הקלעים הבולטים לנוצחת היו: ריד, שחקן הספסל שלא שותף נגד מכבי תל אביב, 18 נק', דיוויס 17, נ'יס 14, אוסטרובסקי 14, ודסטריס 13. לשאלון היו הקלעים: פינר 25, ברוזאלד 18, קונסטן 18.

הפתעת המחזור הי"18 היה המסרה של השניה בטבלה מונקו לקבוצה הלפני האחרונה ברודז סטאד־פראנ־סה 94—114. גם המובילה, וילרבאן, נוצחה 87—99 על ידי אורתז, המדורגת במקום השלישי.

צמרת הטבלה הצרפתית היא עתה כדלקמן: וילרבאן 33 נק', לימוז' 30, מונקו 30, אורתז 30.

הערב במחזור הי"19 בליגה לכדורסל

הפועל ת"א: להתאושש מול בית"ר

מאת סופר "ספורט הארץ"

קבוצת הפועל תל אביב מבטיחה שהמחזור הי"19 בליגה הלאומית בכדורסל שארבעה ממשחקיו יהיו הערב, לא יהיה משעמם. הפועל ישחק מול בית"ר תל אביב (20.00) לאחר סידרה של הפסדים ליגה למכבי חיפה. להפועל גליל עליון, להפועל חולון (בשני נגד גביע המדינה) והפסד למסטה סאייבה, בגביע קוראץ'. הפועל ת"א יותר שוב את הקפטן הפצוע שלה, מייק לארגי, שנפגע בגבו. אם לא יהיו הפתעות במשך היום יוחזר הערב איל ויליאמס להרכב, לאחר השעייה ממשחק אחד. המאבק יהיה שקול בכל מקרה. בראשון ניצחה הפועל בקושי (90—88) ובית"ר הציג, מאז, יכולת טובה.

באולם האוניברסיטה בתל אביב (20.30) יארח הפועל רמת גן את הפועל גליל עליון ללא קהל. הגליל בכושר טוב ורמת גן תתקשה להשיג ניצחון שיבטיח סופית את מקומה בליגה (78—113).

הפועל חיפה, הקבוצה האחרונה בטבלה, זקוקה באופן נואש לניצחון, אבל הערב (20.30) מול הפועל חולון, יהיה לה קשה מאד להשיגו. חיפה נגד לשה, לאחר סידרת ניצחונות מרשי־מה, וחולון טובה ממנה (78—103).

ברמת גן, בכפר המכביה (20.30) ייפג־שו שניים ממתאוששי הסיבוב השני: מכבי רמת גן ומכבי חיפה. ניצחון יבי־טיח עמדה טובה יותר למשחקי הפלייאוף וסיכויי חיפה טובים. המש־חק המרכזי של המחזור, בין מכבי תל אביב לאליצור נתניה, נדחה ל־26 בינואר.

יעקב אדלר, המאמן החדש בהפועל ת"א:

הסיכוי גדול מהסיכון

ראיון

מאת גיא צוקר

המשבר בהפועל תל אביב עשוי להפוך אולי לציון דרך חיובי בקאריירה של יעקב אדלר (35) שמונה למאמן החדש של הקבוצה אחרי התפטרותו של פנחס גרשון האי יכולתו של יהושע רוזין לקבל את התפקיד. אדלר, שאימן לפני שנתיים בליגה הארצית את הפועל גבעת ברנר, אינו מאבד את קור המזחו "אחד הורקים לא צריך להפריע. הוא מחמם אך אינו מסנוור. הרגשתי נעימה ומסודרת כעת להחזיר את הקבוצה למסגרת".

ש: איך עושים זאת?
ת: צריך לשבת את האוירה, זה התנאי הראשון להצלחה. אחר כך נגמה לבנות את הקבוצה. כולנו צריכים לדבר פחות ולעבוד יותר.

ש: העובדה שאתך נמנה על קבוצת בכירי המאמנים בארץ ודאי תקשה עליך, בעיקר בתחום הסמכות.

ת: הסמכות נקבעת על פי האישיות ולא על פי התואר. יכול להיות מאמן בעל תואר אך חסר סמכות בגלל אישיותו. אני יכול למכור את התורות של מאמן סמכותי. דיברתי עם השחקנים ואין כל בעיות.

ש: הפועל גבעת ברנר לעומת באנקו רומא. איך אוכלים את זה?

ת: זה הבדל בין שמים וארץ. אבל אני לא יכול לצאת מגידרי. עוד לא הייתי בסיטואציה כזו, אך אעבור אותה בשלום. אחרים בה־פועל תל אביב ולא בידיים. אם הפועל יהיה טוב — היריבים אינם מעניינים אותי. יש בקבוצה פו־טנציאל טוב שאפשר לנצלו. זו יכולה להיות ההזדמנות הגדולה ביותר בקאריירה שלי. האנשים בקבוצה לקחו סיכון מבחינה ציבורית. מבחינתי הסיכוי גדול מן הסיכון. אם מרכיבים על אמריקאי־זציה מדוע שלא תהיה גם בתחום הזה בארה"ב יש שמאמנים מב־קים לפתע מעמדה נמוכה להצל־חה בקבוצות גדולות. אולי גם בישראל זה יכול לקרות.

נוער

אפריאט מירוחם הוזמן לסגל

מאת סופר "ספורט הארץ"

אלון אפריאט, בלם קבוצת הפועל ירוחם מליגה א', נכלל בקבוצת השח־קנים החדשים שהוזמנו לנבחרת הנוער, עם חידוש פעילותה היום אחה"צ.

בנוסף לשחקנים שייצגו את ישראל בטורניר הנוער הבינלאומי שהיה בסוף דצמבר, הזמין המאמן גידעון כהן שמונה שחקנים נוספים. שלושה מהם לא היו עדיין במסגרת זו: אפריאט, אילן סעדי מהפועל מרמורק, אייל ברקוביץ' מהפועל פתח־תקוה. כן הוז־מנו חמישה שחקנים שהיו בעבר בנבחרת הנוער: מיכאל אלמקיס, משה יוסיטוב, יאיר סילקה, יובל מיימון, מרדכי ועקנין.

המאמן כהן אמר, כי בכוונתו לבחון שחקנים נוספים ולהציע להתאחדות מישחק בין נבחרות הנוער והעתודה לפני כל מישחק בינלאומי.

עובד יפואי ניחש 13 בטוטו — יקבל 525 אלף ש"ח

עובד במפעל למוצרי פלסטיק ביפו בן 32, אב לשלושה ילדים, ניחש יחיד את 13 המשחקים ויקבל כ־525 שקל חדש. הוא מילא טור עבודה שילם 8.1 ש"ח; 15 משתתפים ניחשו 12 תוצאות וכל אחד מהם יקבל כ־14,500 ש"ח; 530 משתתפים ניחשו 11 תוצאות וכל אחד מהם יקבל כ־660 ש"ח; 3170 משתתפים ניחשו 10 תוצאות נכונות וכל אחד מהם יקבל כ־67 ש"ח.

ההכנסה השבוע היתה סכום של 2,224,266.90 ש"ח.

אחרי 170 משחקים באירופה מיקי ומוטי שבעים מכדורסל

פאריס (מיוחד ל"ספורט הארץ"). אחרי 25 שנים של סיקור משחקי כדורסל, נדמה לך כאילו ראית כבר את הכל, כאילו שם דבר כבר לא יכול להפתיע אותך . . . אבל במשחק בלימוז', ביום חמישי בערב, ראיתי בפעם הראשונה כיצד נגמל בשניה האחרונה ניצחון מידי קבוצה המובילה ביתרון של 3 נקודות. הסל המדהים של זק'מישל סנגל הוא מסוג המבצעים שנהוג לכנותם אחד למיל־יון. לרוע מזלו של מכבי זה קרה ביריק בערב הלא נכון מבחינתו.

המאמן הצרפתי פייר דאו סיפר שכאשר היה הכדור בידיו של סנגל היתה לו אמונה שהוא אכן יעשה זאת. לאחר מעשה אין זו חוכמה גדולה לספר סיפורים כאלה. בכל מקרה צבי שרף, מאמן מכבי תל אביב, לא ישכח את הסל הזה עוד שנים רבות.

סנגל סיפר לעיתונאים: "כאשר קיבלתי את הכדור ראיתי שהשעון מורה כי נותרו עוד 3 שניות. כידרורתי קצת וזוקתי. כאשר יצא הכדור מידי חשתי שזה עומד להצליח. לפתע שינה הכדור כיוון והתגלתי להוסש. שתי שניות הן הרבה מאד זמן. הרי לא יכולתי לסיים את המשחק ללא נקודה לזכותי".

הסל הזה כמו היווה מהלומת מוות למכבי. בהערכה כבר שיחקה הקבוצה להוציא את קווין מאגי, כמו מפסידה בטוחה. וזה אולי הלקח החמור ביותר של ההפסד בלימוז': במכבי תל אביב מעולם לא קיבלו הפסד כדבר מובן מאליו.

גם אין לשכוח נגד מי נוצח מכבי. לימוז' נחשבת לקבוצה הפתות חזקה בבית הגמר. ביום חמישי שיחקה לי־מוז' עם שני פצועים — אוסטרובסקי עם שבר באף ודקודי עם קרסול פגוע. את רקות ההערכה שיחקה לימוז' בלי שלושה שחקנים בכירים — דייוויס, בניז ואוסטרובסקי, שיצאו בעוון 5 עבירות. למרות כל זאת לא יכלה החמישיה הראשונה של מכבי תל אביב לנצח.

ז'אן פייר דיסו, פרשן הכדורסל של יומון הספורט "ל'קיפ", מכיר היטב את הכדורסל הישראלי ואת מכבי תל אביב. בנסיעה ברכבת מלימוז' לפאר־יס שוחחנו על המשחק שראינו ערב קודם לכן. האיש התקשה להבין כיצד ברקוביץ' וג'מצ'י שיחקו כפי ששיח־קו. "לעיתים נראה היה לי שמיקי משחק בפעם הראשונה בגביע אירו־פה. הוא עשה את כל השגיאות האפשריות", אמר העיתונאי הצרפתי. דיסו התכוון לכך שמיקי ניסה לקלוע מעל שומרו האישי ברוסטרהאוז הגבוה ממנו ב־14 ס"מ, במקום לנסות ולעבור אותו תוך ניצול מהירותו העדיפה.

"את ג'מצ'י ראיתי באליפות אירופה התרשמתי שהוא אחד הקלעים הטובים ביבשת, אבל מול השמירה של נייס הוא נראה אומלל מאד" אמר לי דיסו.

לפני המשחק כתב דיסו בעיתונו כי למכבי יש רק רכז אחד בעל שיעור קומה, וזה היתרון היחיד שיש לאלוף הצרפתי. דיסו אומר שאומנם כך היה, אבל בעוד שהוא התכוון לארואסטי, התברר שאכן ליפין הצעיר היה, לפחות בערב זה, טוב יותר. "לא הכרתי את הבחור הזה. אני מבין שליפין רק בן 19. התרשמתי שמדובר כאן בשחקן מצוין", אמר דיסו. "והפתעתי מאד מהולשתו של ארואסטי. יכול להיות שהגיל נותן אותותיו אצלו ואצל ברקוביץ'".

ואכן מיקי ומוטי, הלב של מכבי, נראו ביום חמישי בערב בלימוז' שבעים מכדורסל. הם חסרו את אותו להט, את אותה התלהבות שעשו את שניהם לשחקנים גדולים. יתכן שאחרי 170 משחקים בגביע אירופה כבר מוגזם מדי לצפות מהם לתצוגות שיא מדי שבוע.

גם לי ג'ונסון הותיר יותר מדי סי־מני שאלה. לאן נעלם במחצית השניה ובהארכה? אחרי יציאתם של אוסטרו־בסקי ודייוויס הוא היה צריך לחגוג מתחת לסלים. אבל ג'ונסון פשוט לא היה שם. בוויכוח מי עדיף, מאני או ג'ונסון, רכש לעצמו קווין עוד כמה נקודות זכות. הוא אינו שחקן מושלם או מבריק כמו חברו, אבל אם נמדוד מה הוא תורם לקבוצה בסך הכל אין ספק שהמאזן שלו טוב יותר.

מכבי תל אביב הגיע ללימוז' במצב הטוב ביותר. אחרי הכנה מצוינת בלונ־דון ועם צוות בריא ובכושר גבוה. גם התנאים בהיכל הספורט בלימוז' היו נוחים: מגרש מצוין, קהל הגון ותר־בותי, יריב הנופל לפחות בדרגה אחת מהצוות התל אביבי. ואם כל אלה לא הספיקו כדי להשיג ניצחון ראשון בבית הגמר יהיה זה מגוחך לקבוע שזה רק עניין של חוסר מזל בגלל הסל של סנגל. יש כאן משהו עמוק הרבה יותר.

ביום רביעי הקרוב השבוע בבר־יסל, מול אלופת בריה"מ, תהיה לבר־קוביץ' ולחבריו הזדמנות להוכיח, כי עדיין בכוחם להתמודד עם העילית של אירופה. גם אם ההופעה במשחק הגמר בבודאפסט נראית עכשיו כמו חלום בלבד.

אלופי העולם לזוגות, היינץ גונטהארט (מאחור) ובאלאז טארוצי, בעת משחק הגמר של האליפות, שהיה אתמול בלונדון
(צילום רדיו של איפי)

גונטהארט וטארוצ'י אלופים

טניס

לונדון, (שירות "ספורט הארץ"). אלופי הזוגות, היינץ גונטהארט (שוויץ) ובאלאז טארוצי (הונגריה), זכו כאן באליפות העולם לזוגות, לאחר ניצחון 6—4, 6—1, 7—6, 6—3, 6—4 על פול אנאקון והכריסטו ואן רנסבארג. המישחק נמשך שלוש שעות וחצי ובגמר הגביע המרכזי בדיאל אלברס הול. השניים, שזכו באליפות גם ב־82 וב־83, זכו ב־72,000 דולרים. גונטהארט וטארוצ'י הצליחו לשבור את מכות הפתיחה החזקות של אנאקון, כדי לזכות בניצחון.

בגמר הזוגות באטלנטה ניצחו סטפאן אדברג ואנדרס יארייד משוודיה את מארק דיקסון וקווין קארן מארה"ב 7—6, 5—7, 6—2.

ישראל — לוכסמבורג 16—18

כדוריד

לוכסמבורג, (שרות "ספורט הארץ"). נבחרת הכדוריד של ישראל סיימה אך אמש במקום השני בטורניר ארבע אומות, המהווה הכנה לאליפות העולם דרגה ב' שתהיה בפורטוגל בחודש הבא. ישראל ניצחה אמש את נבחרת המארחת לוכסמבורג 18—16 לאחר שפיגרה במחצית 8—10.

את השערים לישראל הבקיעו: אוס־לנדר 7, הדר 3, קרשניד 2, בלדר 2, דיין 2, רובינשטיין 1, דרוקר 1.

היה זה הניצחון השני של ישראל בטורניר, לאחר ששלשום הביסה את אנגליה. ההפסד היחיד שלנו בטורניר היה לאוסטריה בערב הראשון.

ישראל תקיים הערב בבריסל מישחק רעים נגד נבחרת בלגיה.

אינטר נכנעה 1—3 לאטלנטה

ליגות אירופה

● איטליה. המחזור הי"17 בליגה האיטלקית בכדורגל היה עשיר בהפת־עות: אטלאנטה ניצחה 3—1 את אינטר, בחוץ. נאפולי נוצחה 0—1 בביתה על ידי פיזה. קומו, שלא נוצחה שבעה משחקים ברציפות, סיימה בתיקו 0—0 את המישחק בטורינו מול המוליכה יובנטוס. רומא גברה בחוץ על אודינזה 2—0. זביגנייב בוניק כבש שער אחד והכשיל את השני. מילאן גברה על לאציו 2—0, ורונה — אוולינו 2—0, באַרי — סמפדוריה 0—0, פיורנטינה — טורינו 0—0. ליובנטוס 26 נקודות, לרומא 22.

● צרפת. פאריס סאן ז'רמן נותרה בלתי מנוצחת, לאחר המחזור הי"25.

לאחר תיקו 1—1 עם בריסט. לסאן ז'רמן 42 נקודות והקבוצה מקדימה את נאנט, שסיימה בתיקו את משחקה עם לאוריאל. האלופה, בורדו, שלי־שית, לאחר ניצחון 1—0 על שטרסבורג.

● בלגיה. המוליכה פ.צ. בריז' גברה 3—1 על פ.צ. ליאז' ולה 35 נקו־דות מ־21 משחקים. האלופה אנדר־לכט הביסה את מולנבק 7—0 והיא נמצאת במקום השני, עם 30 נקודות.

● אנגליה. במשחק השלמה ניצחה ליוורפול את ווטפורד 3—2 ועלתה למקום השלישי בטבלה. פול וולש הבקיע שני שערים ואיאן ראש שער נוסף. לליוורפול 50 נקודות, לאוורטון 50, לצ'לסי 50.

היו"ר שחקר את הסודות בהפועל ת"א:

הגורם העיקרי לגירעון הענק: מחלקת הכדורסל

מאת משה הר געש
סופר "ספורט הארץ"

ועדת הביקורת של ההסתדרות תתבקש לחקור את הנעשה באגודת הפועל תל אביב — זו ההמלצה העיקרית של ועדת הי"11, אשר הוקמה כדי לבדוק איך ומדוע נוצר גרעון של כמיליון דולר וחצי במועדון.

אלמוליגו אמר, כי ההמלצות מתייחסות לשלושה נושאים אירגוני, עזרה כספית והעברת הנושא למבקר ההסתדרות. לדבריו היו חריגות ניהול הן בכדורגל, הן בכדורסל, הן ברכישת שחקנים, הן בתשלומים להם. הוא כינה כמפולה את התופעה שלא מילאו התחייבויות כספיות כלפי שחקנים, מאמנים ובעלי תפקידים. הוא אמר, כי יוסקו נגרם מסקנות אישיות אם יתברר, כי ניהלו מערכת כספית בלתי אחראית. הוא הוסיף, כי אחד המימ־צאים מראה שהעמידו את המוסדות בפני עובדות מוגמרות, בלי תיכנון מוקדם. ההסתדרות אינה מתכוונת לשלם את החובות אלא רק לסייע במידה מסוימת, אמר. יו"ר הוועדה אמר, כי רוב החוב של הפועל תל אביב הוא למס הכנסה, אך הגורם העיקרי לחלק האחר של הגרעון הוא מחלקת הכדורסל.

נבחרת הנכים מתאמנת לאנגליה

נבחרת הנכים של ישראל בכדורסל משלימה הכנותיה להשתתפותה בטור־ניר בינלאומי לכדורסל לנכים שיהיה בסוף החודש באנגליה. בטורניר ישתתפו גם נבחרות שוודיה, הולנד וגרמניה המערבית, הנמנות על צמרת כדורסל הנכים בעולם וכן נבחרת אנגליה.

לכל הנבחרות יהווה הטורניר מבחן לתחרויות הגביע העולמי שיהיו ב־אפריל באוסטרליה. בנבחרת הישר־אלית המודרכת על ידי דני שחר השחקנים הבאים: תגאי, לשקוב, קצב, צרה, פרת, יעקב, אמויאל, לוי, שפרן, גזיאל.

נמל התעופה הבינלאומי בוואשינגטון יוצע למכירה

במסגרת מאמצי המימשל לצמצם הגרעון התקציבי

וואשינגטון (ע"ר). המימשל האמ־ריקני עומד להעמיד למכירה את נמל התעופה הבינלאומי בוואשינגטון וכן הוא שוקל למכור את שירות הדואר ומספר תחנות כוח ממשלתיות.

כל אלה הם שלב נוסף במאמצי מימשל רייגן לצמצם את הגרעון התקציבי הענק על־ידי מכירת נכסים הנחשבים לבלתי חיוניים ולא יעילים.

עתה, כאשר מכינים את התקציב הפדרלי החדש לעיונו של הקונגרס, ממשיך הנשיא רייגן לטעון, כי אי אפשר להעלות מיסים כשם שאי אפשר לקצץ בתקציבי ההגנה והבי־טחון הלאומי כדי לצמצם את הגרעון בתקציב. אי לזאת הופנתה תשומת הלב לתוכניות של מכירת נכסים ממשלתיים לכל המרבה במחיר.

בעניין זה הולך המימשל האמריקאי גם בעקבות ממשלת בריטניה שהעבי־רה לידיים פרטיות חברות ושירותים ממשלתיים בשווי מיליארדי דולרים.

במקביל להצטרפות ספרד ופורטוגל:

בדנמרק מדברים על פרישה מהשוק האירופי המשותף

רוב בפרלמנט מתנגד לוויתור בעניין הרפורמה שאותה מבקש השוק להנהיג

מאת אליהו הבי
סופר "הארץ" בסקנדינאוויה

קופנהאגן (מיוחד ל"הארץ"). בשבוע בו הצטרפו ספרד ופורטוגל לקהיליה האירופית, ניצבת ממשלת דנמרק בפני משבר פוליטי, העשוי להוות צעד ראשון לפרישה מן השוק. ממשלת המיעוט בדנמרק, הזקוקה לתמיכת 10 צירי המפלגה השמאל ניצבת לפני התנגדות רוב חברי הפרלמנט לוותר על זכות הווטו בהתאם לתוכנית הרפורמה לאמנת רומא של השוק. היו"ר התורן של השוק — הולנד, איים לכנס את 11 חברות הקהיליה ב־27 בינואר כדי לאשר את תוכנית הרפורמה. שר החוץ ההולנדי אמר, כי הוא מודע לעמדה הזהירה של ממשלת דנמרק לתוכנית הרפורמה ומקווה, כי גם בית הנבחרים הדני ישכנע בהחלטות התיקונים.

משאלי דעת קהל בדנמרק בעני־קים כיום רוב יחסי לתובעים את פרישת דנמרק מן השוק, בעוד התומ־כים אומרים, כי פרישה כמוה כקפיצה כבטוס ללא מצנח.

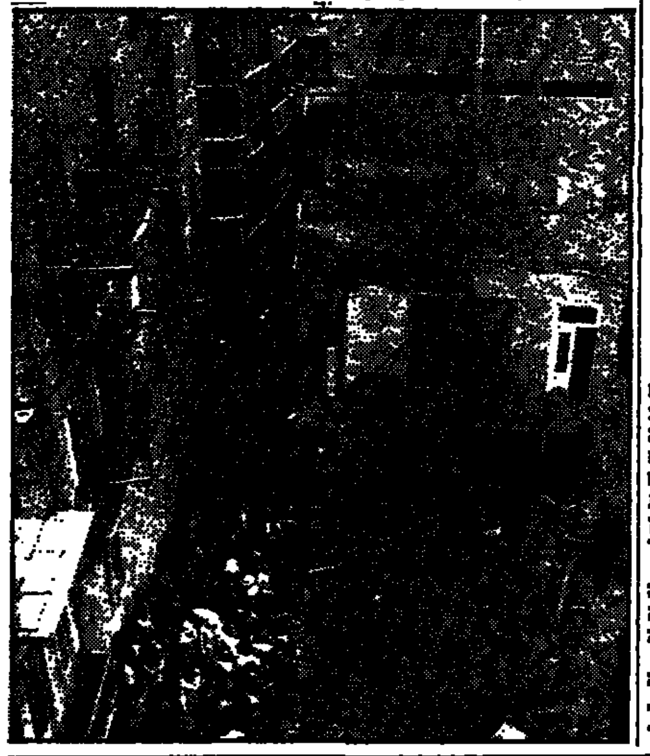

חמישה בתי־מגורים קרסו בלב קאהיר

לפחות 12 דיירים נהרגו

קהיר, (ע"ר). חמישה בתי מגורים התמוטטו אתמול בלב קהיר, ברחוב מוחמד עלי, בקירבת בית העופרה הישן. מניחים כי לפחות 12 דיירים נהרגו ואחרים נפצעו. חמישה אנשים חולצו עד מסירת הידיעה מהריסות הבתים וסבורים כי לפחות 10 עדיין קבורים מתחת לעיי המפולת. שתי גופות כבר הוצאו.

אחד הניצולים, סטודנט בן 24, היה לכוד בקירבת מכל גז, וצוותי הצלה עמלו 6 שעות כדי להפור מינהרה ולחלצו.

תושבים שכנים מסרו כי תחילה התמוטט בניין מגורים בן חמש קומות, וזה גרר אחריו את 4 הבתים הסמוכים.

מעבורת החלל קולומביה שוגרה אחרי 7 דחיות

בצוות 7 אסטרונאוטים והיא תשהה בחלל 5 ימים
★ בין משימותיה: צפייה בכוכב השביט האלי

כף קנוורל (ע"צ ע"ר). מעבורת החלל האמריקאית קולומביה שוגרה ביום ראשון עם צוות של 7 אסטרונאוטים למשימה של 5 ימים, אחרי שבע דחיות, בשל תקלות מכאניות ומזג אוויר בלתי נוח. הדחיות עלו למוכנות החלל האמריק־אית כ־1.2 מיליון דולר ברלק ובשעות נוספות של העובדים.

במעבורת, הראשונה שמשוגרת מראשית השנה, נמצאים חבר הקונגרס האמריקאי ביל נלסון והאסטרונאוט האמריקאי הראשון ממוצא היספני, הפיסיקאי פרנקלין צ'אנג דיאז.

בין המטרות של טיסה זו, הי־24 של מעבורות החלל — להכניס למסלול לווייני־תקשורת אמריקאי, סאטקום קי 1, ולצפות בכוכב השביט האלי. לפי התכנון תנחת קולומביה בכף קנוורל ביום שישי בצהריים.

זו טיסתה הראשונה של קולומביה מזה שנתיים, בהן נערכו בה שיפוצים מקיפים.

השנה עומדת נאס"א לבצע 15 שי־גורים של מעבורות חלל.

קריאה להונקר לבטל את חומת ברלין

יצאה מפי המשלחת האמריקאית המבקרת בגרמניה המזרחית

מזרח ברלין (ע"ר וע"צ). משלחת הקונגרס האמריקאי המבקרת בגרמניה המזרחית קראה למנהיג הקומוניסטי אריך הונקר להרוס ולבטל את החומה המפרידה בין מזרח ומערב ברלין וכבך לציין מלאת 750 שנה לבירת גרמניה (תאריך שיחול ב־1987).

ציר הקונגרס תום לאנטוס העומד בראש המשלחת, אמר במסיבת עיתונ־אים לאחר שיחה של שלוש שעות עם הונקר, כי בעקבות ההשגים הכלכליים עליהם דיבר הונקר גדל בוודאי האומץ העצמי של הממשלה ושל התושבים בגרמניה המזרחית ולכן הממשלה יכולה לעשות מחווה ולהוריד את החומה המפרידה.

חמישה מיליון זוגות אופניים "סותמים" את התנועה בסין

פקין (ע"צ). חמישה מיליון זו־גות אופניים, גורמים יום יום פקקי תנועה אדירים בבירת סין.

רוכבי האופניים מופיעים מכל מקום ובכל רגע. הם מסתננים בין המכוניות הנדירות ובין הולכי רגל, מתקדמים כנחר שרבר אינו מסוגל לעוצרו.

הם בולמים ברגע האחרון ממש, ומכוון שרובם רוכבים על אופ־ניים גבוהים מדי בשבילם, הם נאלצים לקפוץ ברגע האחרון על הכביש, כדי לא להיפגע בידי המכוניות או המשאיות, שנהגיהן ממשיכים בדרכם, בלי להתרגש.

הבעלות על האופניים היא כורח המציאות בשביל הסינים, שכן, המכונית הסינית הזולה ביותר עולה 20,000 יואן (6250 דולר), כמעט פי 20 מהשכר השנתי הממוצע. בשנה שחלפה יוצרו בסין 400,000 מכוניות ו־30 מיל־יון אופניים.

נוסף לאופניים הרגילים יש שם גם אופניים "מסחריים": כאלה המצויידים ב"סירה", מעין קופסת מתכת מצויידת בחלונות כדי להוביל ילדים. אחרים מצויידים ב"עגלות" להובלת פחם, סחורות שונות ואפילו אנשים. יש גם אופניים מצויידים בממטאטא, ואחרים המשמשים לאיסוף אשפה.

כ־3000 נכחו בטקס פתיחת קונגרס "פאן"

מאת שלמה שמיר

ניו־יורק (מיוחד ל"הארץ"). כ־3000 סופרים, משוררים ומבקרים, מהם אלף שבאו מ־45 מדינות, השתתפו בטקס פתיחת הקונגרס הבינלאומי של חברי פאן שנפתח אמש בניו־יורק ויימשך עד 17 בינואר.

לטקס הפתיחה הקדים סכסוך שפרץ בין חברי הוועדה המארגנת לאחר שהסופר נורמן מיילר, נשיא פאן בארה"ב, הזמין כנואם אורח את שר החוץ ג'ורג' שולץ, בלא אישור חברי הוועדה.

ראש ממשלת יפאן מגיע לביקור בקנדה

ממשלת יפאן יאסוהירו נקאסונה אמור להגיע לקנדה לביקור ממלכתי בן ארבעה ימים שיתחיל בשהרנגו. בביקורו יתון עם ראש ממשלת קנדה, מלרוני, עם ראש ממשלת מחוז אונטריו, דיוויד פיטרסון, ועם אישים אחרים, על הידוק נוסף של היחסים בין קנדה ליפאן.

נקאסונה יוזמן לנאום בפני מושב מיוחד של בית הנבחרים הקנדי באו־טאווה, כבוד הנערך לראשי מדינות לעיתים נדירות ביותר.

נמצאה חבילת מסמכים רפואיים מהמטוס האמריקאי שהתרסק בקנדה

תסייע בזיהוי הדיילים שהיו מוצבים בסיני

מאת גלעד זהרן
סופר "הארץ" בקנדה

גנדר, ניופאונדלנד, מיוחד ל"הארץ". צוות החקירה באסון המטוס שהוביל חיילים אמריקאים מן הכוח הרב לאומי בסיני, מצא אתמול חבילת מסמכים רפואיים גדולה, בעזרתה מקווים לזהות חלק ניכר מן החיילים שנספו בתאונה.

מתוך 248 החיילים שנהרגו בתאונה בחודש שעבר, זוהו ונקברו עד עתה 111 בלבד. משרד ההגנה האמריקאי יזהה עד עכשיו את כל הוצעות לקבור את החיילים הבלתי מזוהים בקבר אחים, הצעה לה מתנגדות גם המשפחות.

350 שנות מאסר ל־47 חברי "כנופיית סבתא הירואין"

פאלרמו (ע"צ). בית משפט לעירעורים בפאלרמו שבסיציליה גזר בשבת עונשי מאסר בסך כולל של 350 שנים ל־47 חברים של רשת סוחרי סמים שכונתה לכינוי "כנופיית־סבתא־הירואין".

"סבתא־הירואין" עצמה, אנג'לה רוסו, בת 73, נידונה לחמש שנות מאסר, לאחר שבית המשפט לעיר־עורים אישר את העונש שנגזר לה בערכאה הראשונה. בנה, סלווא־טורה קוניליה, שהוביע הרשת, נידון לשש שנות מאסר לעומת 13 שנים בערכאה הקודמת. במשפט הראשון הגדירה אנג'לה רוסו את בנה סלוואטורה כ"משורר לבנזר צה". בן נוסף שלה, אנג'לו קר־ניליה, נהרג במארב בידי פושעים שניסו לשבוע בכוחה זו את אחיו לחזור בו מהאשמותיו.

84 חברים חדשים מפורטוגל וספרד מצטרפים לפרלמנט האירופי

בריסל, (ע"ר). 84 חברים חדשים מספרד ופורטוגל עומדים להתפס מחר (יום שני) את מושביהם בפרלמנט האירופי בשטרסבורג.

המפגש המיוחד שיביא את החברים החדשים יתקבל על ידי נשיא הפרלמנט האירופי, פייר פלימלן, בנמל התעופה של סטרסבורג. יחד עם הנציגים החדשים יגיע מספר חברי הפרלמנט האירופי ל־518.

ספרד משגרת לפרלמנט 64 צירים ופורטוגל 20. צירים אלה נבחרו ע"י הפרלמנטים בארצותיהם, ולא בבחירות ישירות כנהוג לגבי יתר חברי הפרלמנט האירופי.

עם צירופם של 36 סוציאליסטים ספרדיים ו־6 פורטוגלים, בשורת הסיעה הסוציאליסטית בפרלמנט האי־רופי הקבוצה הגדולה ביותר, בסך הכל 172 חברי פרלמנט.

ערכה את המדור: אורית גלילי

صكن من الاصل

3 נהרגו ו־37 נפצעו אתמול בתאונות בכבישי הארץ

חיילת וצעיר נהרגו כאשר נמחצה מכוניתם בהתנגשות ברח' סמואל בת"א

16 נפצעו ב־4 תאונות דרכים בבירה ★ בן 77 נהרג בהצותו רחוב בלוד ★ 11 ילדים מהמושבה כנרת נפצעו קל ובינוני בהתנגשות אוטובוס ורכב מסחרי

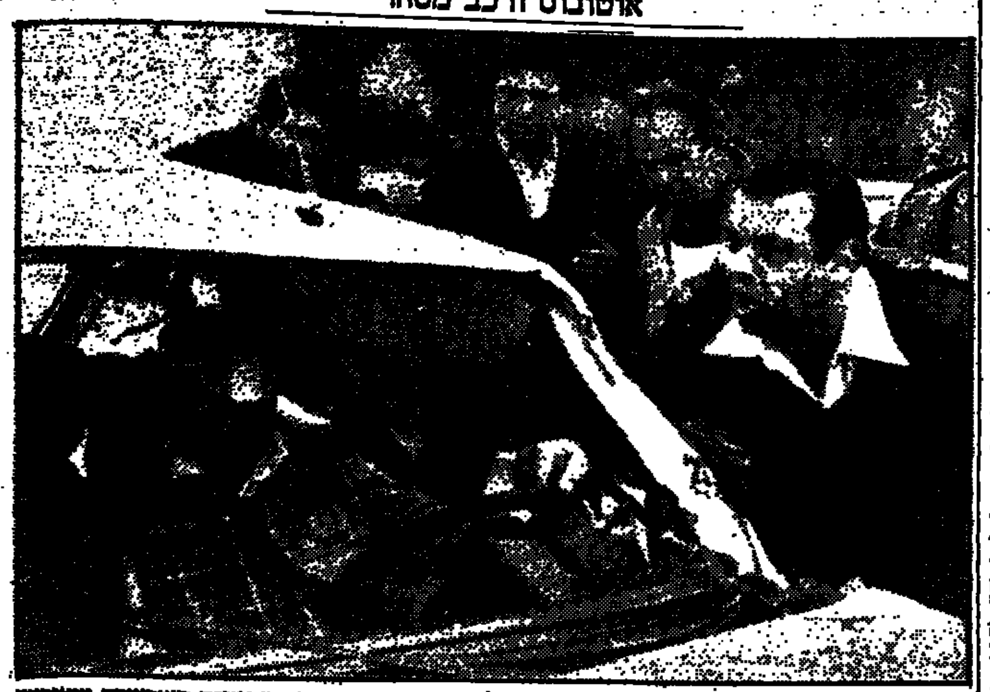

אנשי מגב"ירוש מחלצים נהג, שחלק בגופו התחתון נלכד במכונית, בתוצאה מתאונת השרשרת שאירעה בשדרות הרצוג. (צילום: רחמים ישראלי)

(ש.) חיילת בת 19 וצעיר בן 25, מאיר ועקנין מקריית מלאכי, נהרגו אתמול בבוקר בתאונת דרכים בת"א. שמה של החיילת שנהרגה טרם נמסר לפרסום. בתאונה זו נפצעו עוד 4 איש בהם שניים קשה: שמשון אוחנה (25) ואביבה רחמים (24) מקריית מלאכי. הנפצעים קל הם: כרמלה מאויג (19) מלוד ויהודה איסקוב בן 70 מבתים.

התאונה ארעה ברחוב הרברט סמו־אל, כאשר מכונית מרגם סובארו שנסעה לכיוון יפו, סטתה מן המסלול מסיבה שטרם הוברחה. הצתה את אי־התנועה, עברה למסלול הנגדי והת־נגשה ברכב פרטי מסוג רנו. נהג הרכב לא נפגע בגם ומכונית הסובארו המשיכה בנסיעה, ופגעה במכונית נוספת מדגם סובארו, שבאה מולה.

מעוצמת ההתנגשות נהרסה ה־מכונית הפוגעת לשניים ונהרסה כמעט כליל. הגבר והחיילת שהיו בה נהרגו מיד. אשה נוספת שישבה במ־כונית נפצעה קל.

למקום חשו 3 אמבולנסים של מגן דוד אדום, לרבות ניידת טיפול נמרץ. תוות גשם העניקו לפצועים טיפול רפואי ראשוני — ולאחר מכן פינו אותם לבית חולים איכילוב.

16 פצועים בירושלים

16 בני אדם נפצעו באורח קל עד בינוני ב־4 תאונות דרכים שארעו בי־רושלים. בשעות הבוקר החליקה מכו־נית פרטית שעשתה דרכה בכביש המהיר לירושלים מכיוון ת"א. בעיקול הכביש ליד מחלף עין חמד, סטתה המכונית מן הכביש ונתקעה בסלע ההר. שלושה מנוסעיה נפצעו קל.

בשדרות הרצוג ליד צומת גבעת מרדכי, סטה אוטובוס מנתיב נסיעתו ופגע בשלוש מכוניות שנסעו בנתיב הנגדי. חמישה מנוסעי המכוניות נפצעו באורח קל עד בינוני.

בכביש הגישה לבית שמש, ליד משוחות עוף ירושלים התנגש או־טובוס ברכב מסחרי וכתוצאה מכך נפצעו קל 7 אנשים.

ברחוב עוזיאל בשכונת בית וגן, ניסה רכב לעקוף כאשר הכביש לא היה פנוי, ופגע חזיתית ברכב שנסע מסול. בתאונה זו נפצע קל אדם אחד.

בשרון מרוחות: גבר בן 84 נפצע קשה בתאונת דרכים. אוטובוס של קואופר־טיב "דן" פגע בו כאשר חצה במעבר חציה, את צומת הרחובות שטמפר הרים עוד בפתח תקווה. הפצוע הועבר למרכז הרפואי בלינסון בפתח תקווה.

גבר נוסף בן 77 נהרג בעת שחצה את רחוב ירושלים בלוד.

שני נוספים נפצעו קל ואחר קשה בתאונות דרכים שאירעה לפנות בוקר בכביש החוף באיזור שבין גשר נתניה למחלף אביר. נהג מכונית מסחרית שנכנס לתוך שלולית איבד את השל־יטה על ההגה והתנגש באוטובוס שחלף במקום. נהג הרכב נפצע קל ושניים מנוסעי האוטובוס נפצעו קשה.

הולך רגל בן 35 מרעננה נפצע קל כתוצאה מפגיעת רכב פרטי בתאונה שאירעה ברחוב אחוזה בעיר. הפצוע הועבר לטיפול בבית חולים מאיר.

11 ילדים מכנרת נפצעו

11 ילדים מהמושבה כנרת שליד טבריה, נפצעו באורח קל ובינוני ב־התנגשות בין אוטובוס ורכב מסחרי, שהסיע את ילדי המושבה לבית הספר האיזורי. 9 מהילדים שנפצעו קל, טופלו בבית החולים פוריה ושוחררו. שניים נוספים נפצעו באורח בינוני ונשארו בבית החולים לטיפול ומעקב.

(ע.) 4 עובדי אורוה נפצעו קל בעת שנידית לטיפול נמרץ מבת ים החליקה, בהיותה בדרכה לטפל ב־מקרה החייאה בים.

קניה
הטבע בפעולה

9 ימים
יציאה: 6.3;13.2;16.1

כל הזמן יש אקשן. אריות טורפים, קופים מקפצים, והמטייל נכנס ממש להתרחשות עצמה.
כל הטיול בתנועה מתמדת ואין אף רגע דל.
בשמורת הטבע מסאי מרה עומדים שומרים קנייתים למנוע מכם ללטף את הפילים...
מלונות ולודג'ים שתדברו עליהם עוד שנים, ולא צריך להיות "טרזן" כדי להצטרף.
צריך רק להיות סקרן...

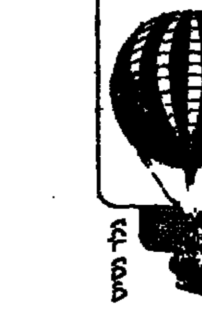

החברה הגיאוגרפית

רח' טבריה 8 (פינת בוגרשוב 37) ת"א טל. 03-284113 (5 קווים).

דורית ויונתן גלזר
שמחים להודיע על הולדת בתם
טל
אחות לורד

נכדה
דינה ודוד שוהם · רות ואברהם גלזר

נינה
צילה שוהם
פאולה הויסלר
דב גלזר

You can't afford to ignore

The Economist

January 11th, 1986:

* Qaddafi – The devil's Godfather
* Israel and Egypt – Taba or not Taba

Sole Distributor

BRONFMAN International Press & Books

מכרזי השלטון המקומי
פרסום מס' 129/86

להלן תקציר מכרזי הרשויות המקומיות

תנאי ההשתתפות במכרזים בגוף המכרזים. נוסח מלא של כל מכרז נמצא לעיון ברשות המקומית המפרסמת והמכרז השלטון המקומי. מסמכי המכרזים המפורטים ניתן לרכוש ברשויות המקומיות במקומות הקבועים במכרז. מסמכי המכרז — באחריות הרשות המקומית המפרסמת.

ראש הרשות המקומית	מלפון המגן לפרטים	מועד אחרון להגשה	שם המכרז	מחיר מכרזים	מספר מכרז	שם הרשות המקומית
ר. הכהן	מזכירות אגף מהנדס העיר	15/1/86	גמר ביצוע מקווה טהרה מערב 1 אילת	80	15/85	ע. אילת
א. אמלאי	מד אספקה, טל' 055-52501	4/2/86	רישות ואיטום גגות	20	5/86	ע. אשדוד
מ. אילון	אגף הנדסה, טל' 888444 ש' 489	24/1/86	קו ביוב ותיעול באיזור התעשיה ב' חולון	80	4/86	ע. חולון
			הנחת קוי מים עד קוטר 6 צול והנחת קוי מים עד קוטר 30 צול כולל עבודות עפר	39	2/86	ע. ירושלים
מ. קולק	מ. כגל טל' 02-532125	4/2/86	מכירת מכונית פרטית משומשת פיאט 131		4/86	ע. ירושלים
מ. קולק	רחל וינשטיין, טל' 02-225794	4/86	מתן רשות להשתמש במבנה ברחוב וינגייט פנת רחוב מדינת היהודים לקיום פעילות חינוך	20	62/85	ע. הרצליה
א. לנהאר	מזכירות העירייה, הנריב 2 הרצליה	25/1/86	הקמת ביה"ס בקרית צאנז נתניה	100	48/86	ע. נתניה
י. אלישר	אגף ההנדסה, ויצמן 4 נתניה	3/2/86	אספקה והרכבת מפרידי חול בבארות בנתניה	100	49/86	ע. נתניה
י. אלישר	מד עבודות ציבור, ויצמן 4	31/1/86	בניית בי"ס יסודי במערב המועצה הוד השרון	200	16/86	מ.מ. הוד השרון
א. שמטנר	מזכיר המועצה, טל' 052-454814	28/1/86				
ש. ברזילי	יהודה יניב טל' 065-77891	20/1/86	מכירת רכב פיאט 131 סטיישן ש.י. 1979		1/86	מ.מ. פרדס חנה־כרכור
			תאורת רח' זבוטינסקי, קהילת וילנא, דולב והשופטים	40	49/86	מ.מ. רמת השרון
מ. רובין	טל' 491121	26/1/86	השכרת אולם בית גיל (מזנון) (הארכת מועד)	20	9/85	מ.מ. קרית מלאכי
י. זאטנר	עזרי דינה טל' 055-81534	26/1/86	הקמת בריכת שחיה	250	1/86	מ.מ. מזכרת בתיה
מ.ע. אלוני	מזכירות המועצה טל' 053-23432	30/1/86				

המטה לבקרה ולהנחייה מרכז השלטון המקומי

פרופ' יוסף גייגר בהרצאה לזכר יגאל ידין בת"א:

תעודות צבאיות ובהן תלוש משכורות לחייל נמצאו במצדה

עשרות תעודות ביוונית נכתבו בידי יהודים ★ כתובות שנמצאו על כדי יין מעידים על יבוא יין מאיטליה, כבראה לשולחנו של הורדוס

מאת יהודה אריאל
סופר "הארץ"

תעודות צבאיות, רישום מסדר חולים ותלוש מש־כורת לחייל בלטינית, נמצאו במצדה — על כך מסר בראשונה פרופ' יוסף גייגר, בערב הרצאות לרגל 20 שנה לחפירות מצדה, לזכר יגאל ידין ז"ל, שנערך במוזיאון ישראל.

פרופ' גייגר אמר, שעשרות תעודות ביוונית נכתבו בידי יהודים, וכל התעודות בלטינית נכתבו בידי החיילים הרומיים. כן גילה כתובות שנרשמו על גבי כדי יין, המעידים שלמצדה הובא יין מאיטליה. מניחים כי הוא הובא לשולחנו של הורדוס.

פרופ' ש. טלמון מסר על קטעי כתב מיקראים מספר בראשית ועד תהלים, גם כתבים חיצוניים, ששרדו בשנת 73 ונמצאו במצדה. כן נמצאו ספר חיצוני על סיפור יוסף, לדבריו, קטעי עדות, עליהם נכתבו הדברים, והשמדו בזמן בידי החיילים הרומיים, עם כיבוש מצדה. ממצאות קטעים כתובים במצדה ניתן ללמוד, שהשפה העברית היתה שמורה בפי כל לצד הארמית.

תובע משטרתי לשעבר חשוד במתן ייעוץ משפטי לא חוקי לנהגים

ייצג עד שנת 1981 את המשטרה במשפטי תעבורה במחוז המרכז ★ הייעוץ — תמורת טובות הנאה מנהגים, שמשפטי התעבורה שלהם התנהלו בפ"ת

מאת ראובן שפירא
סופר "הארץ"

תובע משטרתי לשעבר, שייצג עד לשנת 1981 את המשטרה במשפטי תעבורה במחוז המרכז, בעיקר בבית המשפט בפתח־תקוה, חשוד כי ייעץ באופן לא חוקי תמורת טובות הנאה, לנהגים שמשפטי תעבורה שלהם התנ־הלו בבית המשפט בפתח־תקווה. בעק־בות חקירת המשטרה שהסתיימה באחרונה, הוחלט להמליץ להעמיד את השוטר לשעבר לדין, על עבירה של מתן ייעוץ משפטי בניגוד לחוק עורכי הדין.

החקירה נגד התובע המשטרתי לשעבר הוחלה בעקבות מידע שהגיע למחלקת חקירות פנים במטה הארצי של המשטרה. על פי מידע זה סיפרו אנשים שעמדו להישפט על עבירות תעבורה בבית המשפט, כי אדם שהציג את עצמו כתובע משטרתי "בעל קשרים" בבית המשפט, הבטיח להם "לטפל בתיק ולסדר את העניינים, כך שייצאו בעונש קל וללא שלילת רישיון הנהיגה".

בתמורה דרש התובע המשטרתי 100 עד 150 דולר במזומן לכל תיק, וביקש לפנות אליו כמה ימים לפני מועד המשפט. האיש נהג לשבת במז־נון בית המשפט ולצוד את לקוחותיו.

בחקירה הוברר כי הנאשם היה תובע משטרתי ותיק, שייצג במשך שנים רבות את המשטרה במשפטי תעבורה ופרש לגמלאות כבר לפני כמה שנים.

האיש מכיר היטב את עובדי בית המשפט, השופטים, נוהלי העבודה ואפשרויות התימרון במשפטי התנועה. הוא ניצל את המידע שלא כחוק. בנוסף טען החשוד כי תמורת "הייעוץ" שנתן, קיבל רק מתנות ולא השלום כספי.

שטח של 2000 ד' באשקלון שזכה להשקעות ממשלתיות עומד עזוב

ראש עיריית אשקלון: למרות הבטחות שרי הממשלה להכריז על השטח כאזור פיתוח א', לא נעשה דבר בנושא

מאת איתן רבין
סופר "הארץ"

שטח המשתרע על 2000 דונם באשקלון שזכה מהשקעות ממשל־תיות בסדר גודל של מיליוני שקלים, עומד עזוב מזה כמה שנים, מבלי שיד־מים יכלו להקים בו מפעלים.

ראש עיריית אשקלון אלי דיין, שמסר על כך, טוען כי למרות הבט־חות שרי הממשלה וראש הממשלה להכריז על השטח כאזור פיתוח א', עדיין לא נעשה דבר בעניין זה.

ראש העירייה ציין, כי באשקלון רשומים כיום כ־1550 מובטלים שהם כ־9% מכוח האדם בעיר. בישיבה משותפת עם מועצת הפועלים הוחלט בשבוע שעבר, שאם תוך שבוע לא תודיע הממשלה על כוונתה להכריז על השטח כאזור פיתוח, יוקלו המובטלים על אוטובוסים ויפגינו בירושלים מול משרדי הממשלה. "על הממשלה צריך ללחוץ כמו שעשו ישובי הצפון, שכן רק אז היא מתעוררת", אמר אלי דיין.

בישיבה האחרונה החליטה מועצת העירייה על פי הצעת ראש העיר, לפטור ממסים עירוניים למשך 5 שנים כל יזם שיקים מפעל בעיר. הן בשטח המחלוקת עם הממשלה והן בכל מקום אחר בעיר.

המשטרה סבורה שחוה יערי הרגה את התיירת מלבסקי על רקע כספי

על־פי החשד, השליכה יערי את התיירת מהמכונית ודרסה אותה למוות

חוקרי המשטרה סבורים, כי חוה יערי היא שהרגה את התיירת מלה מלבסקי, בשל סכסוך בין שתיהן. על פי החשד השליכה יערי את התיירת מהמכונית, ולאחר מכן דרסה אותה למוות.

החוקרים סבורים שהרקע למעשה היה סכסוך כספי, לאחר שהתיירת בת ה־73, חשדה ביערי שהוציאה במרמה סכום של 50 אלף דולר מחשבון הבנק שנוהל בידי השתיים.

חוה יערי, כיום בעלת בוטיק בתל אביב, היתה בעבר פקידה בכירה בבנק, התמוטטה בניהול עסקאות בבורסה, גלגלה סכומים גדולים בעסקי המניות ופעלה בין השאר גם בעבור אנשים אחרים שהשקיעו באמצעותה כספים בבורסה.

על־פי היזדון לחוקרי המשטרה, קבעו השתיים פגישה ליד הדיזנגוף סנטר בתל אביב, ב־10 במארס אשתקד, שעות אחדות לפני שהתגל־תה גופתה של מלבסקי. במהלך הפגישה התפתחה בין השתיים מריבה, וחן נסעו במכוניתה של חוה יערי תוך כדי ויכוח ביניהן.

חוה יערי, שנחקרה ימים לאחר גילוי גופת התיירת, אשרה, כי הן היו אמורות להיפגש, אך הכחישה כי הפגישה יצאה אל הפועל. נראה כי התפתחות הדרמטית בחקירת מות התיירת היתה לפני כמה שבועות, כאשר התברר שמחשבון הבנק של התיירת הוצאו 50 אלף דולר סמוך מאד למותה.

על פי החשד הוצאו הכספים בידי חוה יערי, שהשתמשה ביפויי כוח מזויפים שניתנו לה כביכול בידי התיירת. בעקבות גילוי זה הפעילה המשטרה אמצעי חקירה סמויים וב־תומם הוחלט לעצור את יערי.

עוד התברר כי לאחר גילוי הגופה, עשתה יערי פעולות מסויימות לטשטוש מעשיה ביום גילוי הגופה, בין השאר כדי למנוע את גילוי העובדה שמכוניתה הפרטית של יערי היתה סמוך למקום מציאת הגופה.

חשד נוסף הוא, כי מכתב אנונימי שנשלח למשטרה זמן מה לאחר גילוי גופת התיירת, נשלח בידי חוה יערי עצמה, כדי להטעות את החוקרים. במכתב, שנכתב כביכול בידי אשה תושבת אשדוד, נאמר כי היא ראתה אשה שתיאורה דומה לתיירת, עולה על מונית ערבית נושאת לוחית זיהוי של רצועת עזה.

בשלב זה סבורים החוקרים כי חוה יערי פעלה לבד ולא ברור אם מדובר ברצח שתוכנן מלכתחילה. ככל הידוע המשיכה חוה יערי עד אתמול, להכחיש כל קשר להריגת התיירת וט־ענה כי לא היה לה שום מניע לרצח.

עו"ד עינה קפלן שתייצג את חוה יערי, סרבה אמש להתייחס לפרשה.

תלמידים בביה"ס המקיף באילת שרפו תיק של מורה לאנגלית

מנהל בית הספר: הוחלט להשעות כל תלמידי כתה י"א מהלימודים, עד שתאתר המשטרה את האחראים למעשה

מאת איתן רבין
סופר "הארץ"

מספר רב של מעשי אלימות מצד תלמידים, ארעו באחרונה בין כתלי בית הספר המקיף באילת. המקרה החמור ביותר ארע בסוף השבוע, כאשר תלמידי כיתה י"א בבית הספר שרפו תיק שהכיל מסמכים, כסף ור־כוש פרטי של מורה לאנגלית.

המנהל מיהר להגיש תלונה למשטרה, שפתחה בחקירה.

עוד מסר מנהל בית הספר, כי בשלב זה הוחלט להשעות מהלימודים את כל תלמידי כיתה י"א עד שהי־משטרה תאתר את העבריינים.

תלמידי אותה כיתה לא הסתפקו במעשה זה, ובאחד השעורים זרקו גיר וקרח יבש על שני מורים.

אלימות תלמידים בבאר־שבע גם בבית הספר התיכון העירוני מקיף א' בבאר שבע נתגלו מעשי אלימות. כמה תלמידים שיחררו את אחד הצירים של דלת הכיתה. מש־נכנס לכיתה המורה לאנגלית, ראובן גורניק, נעקרה הדלת, ונפגעה קלות ברגלו. המורה החליט לא להעניש את התלמידים. אך כעבור זמן קצר, חיבלו התלמידים פעם נוספת בדלת הכיתה. כעונש, הושעו מלימודיהם כל תלמידי הכיתה, ורק לאחר ברור, חשף עצמו אחד התלמידים שביצע את העבירה. התלמיד הושעה מלימודיו.

בסקר שערך משרד המסחר והתעשייה:

ירידה של 15% במחירי מוצרים באילת מאז הוחל בהפעלת אזור סחר חופשי

מאת יונתן שרמן
סופר "הארץ" לענייני כלכלה

מחירי המוצרים באילת ירדו ב־15 אחוז, מאז הפעלת איזור סחר חופשי, כמתבקש משיעור הורדת מס ערך מוסף. כך עולה מסקר מיוחד שהוכן במשרד התעשיה והמסחר. בעקבות מבצעי הביקורת בחנויות ורשתות שיווק באילת. בביקורת נמצא שהיו מקרים בהם שיעור הוזלת המוצרים היה ביותר מ־15 אחוזים. במספר ניכר של עסקים נרשם גידול במכירות, בעקבות הוזלת המוצרים. במיוחד בלטה תופעה זו בחנויות לתיירים.

כרטיס טיסה יוגרל בין מבקרי תערוכת שי עברי לחג עברי

התערוכה נפתחת היום ★ בסוף החודש תיפתח תערוכה דומה במלון אסטוריה

מאת עדית רוזנבלום
סופרת "הארץ"

תעשיית "שי לחג" לובשת השנה צורה חדשה — תערוכת שי לחג עברי, תערוכת מוצרי שי ומתנות לחגים, המתחילה היום במלון "קילטון" בת"א, מנסה להבטיח את בואם של נציגי הוועדים בדרכים מקוריות: המארגנים מבטיחים להגריל בין המבקרים טיסה ללונדון. כן יוענק לכל יו"ר ועד עובדים כרטיס כניסה חינם לקולנוע שופ והכרטיס נוסף יימסר ללא תשלום לבן או בת הזוג.

תערוכה שנייה באותו נושא תיפתח בסוף ינואר במלון אסטוריה בתל־אביב. זו תערוכתה של חברת "ביטות העיר" המציעה גם היא מדי חג תערוכה כזו.

עורכת את העמוד: רחל רוזה

לרגל חידוש מלאי הבדים
מבחר עצום של בדי ריפוד
מתוצרת חוץ ומתוצרת הארץ
במחיר 18 ש"ח למטר
* דוגמאות מרהיבות
* איכות עילית

דירן

תל־אביב: אבן גבירול 30 טל. 03-252470
חיפה: פרנספלדר 54 מרכז נווה שאנן טל. 04-229238
ירושלים: שלומציון המלכה 18 טל. 02-222328
נתניה: נתניה: שמואל הנציב 30 טל. 053-42262

כאשר ימלאו 40 שנה למדינה:

מצעד בינ"ל של להקות ותזמורות יתקיים ביום העצמאות 88' בת"א ובי"ם

ועדת השרים לענייני סמלים וטכסים אישרה עקרונית את קיום המצעד

מאת זוהר בלומנקרנץ סופר "הארץ"

מצעד בינלאומי של עשרות תזמורות, מקהלות ולהקות מחול ותנועה״ל יעבור בחוצות תל־אביב וירושלים ביום העצמאות שיערך ב־1988, במלאת 40 שנה למדינת ישראל. ועדת השרים לענייני סמלים וטכסים אישרה עקרונית את קיומו של המצעד שיערך בערים תל־אביב וירושלים.

שר התיירות, אברהם שריר, שיגר הזמנות לתזמורות מכל רחבי העולם, לבוא ולהשתתף במצעד. שר החינוך והתרבות, יצחק נבון, הבטיח אף הוא לפנות בכתב לרשויות החינוך בחו"ל, כדי שיאפשרו לנוער לבוא ולקחת חלק באירוע.

בעקבות ביקור שערך באחרונה בארץ מנהל חברת "פיין ארט טראוול" מניו־יורק, הוחלט שחברה זו תערוך מסע פרסום בינלאומי לעידוד ההשתתפות במצעד.

מפקדת חיל האויר תאמץ את קרית־שמונה

כל יחידה תאמץ שכונה ★ מגן ראש העיר וגביע מפקד החיל יוענקו בסוף שנת האימוץ ליחידה המצטיינת

מאת מנחם הורוביץ
סופר "הארץ" בצפון

מפקדת חיל האוויר החליטה לאמץ את העיר קריית שמונה. כל יחידה בחיל, תאמץ שכונה ביישוב ותטפל בנושאים כשיפור חזות השכונה ועזרה בהפעלת מוסדות חינוך ותרבות.

האימוץ ייעשה על בסיס תחרותי ביחידות השונות ובסוף שנת האימוץ יוענקו מגן ראש העיר וגביע מפקד החיל ליחידה המצטיינת.

מנכ"ל המתנ"סים בקריית שמונה, עמי זגב, מסר כי חיל האוויר יקים מגרשי משחקים לילדים ליד בית אולשטיין בעיר, וכן יסייע לשיפוץ וטיפול במגרשי ספורט שונים, אימון להקות המחול ועוד.

זגב ציין עוד, כי קריית שמונה החליטה לסייע אף היא לחיל האוויר. להקות המחול ומופעי תרבות אחרים של קריית שמונה יתקיימו בבסיסי חיל האויר השונים.

הילד מאיר זורע יצא מלונדון לניתוח בארה"ב

לאחר שהתאזן מצבו בבית החולים בלונדון

מאת נורית אמיתי
סופרת "הארץ"

הילד מאיר זורע אמור היה להגיע לפנות בוקר לארה"ב ולהתאשפז בבית־החולים בפיטסבורג, פנסילווניה, לניתוח להשתלת כבד.

לפני כחודש יצא זורע, בלווית אביו יצחק ורופא ד"ר יחזקאל וייסמן לארה"ב. בשל הרעה במצבו בזמן הטיסה בלונדון הילד טופל במקום. כאשר השתפר מצב הילד, הצטרפה אליו גם אמו שולמית, והארבעה יצאו לארה"ב.

מחריפה שביתת 22 ישובי מעלה יוסף

הופסקה פעילות מעונות היום, גנים ושירותי תברואה ותחבורה

מאת נורית בהנא
סופרת "הארץ"

שביתת מועצת 22 ישובי מעלה יוסף מחריפה: אתמול הצטרפו 152 עובדי המועצה לשובתים — ובכך הופסקה פעילותם של מעונות היום, גנים, שירותי תברואה והתחבורה. 2000 תלמידים שובתים זה היום הרביעי.

"אנו נאבקים למען כל 11 ישובי קו העימות", אמר אתמול ראש מועצת מעלה יוסף יעקב. "יותר הישובים שמעו כי הממשלה תתן באפשרות לעזור לנו, הם מצפים לתוצאות". אם עד יום רביעי לא תחול תזוזה כלשהי, מאיימים כל יישובי קו העימות להצטרף לשביתה.

לדברי יעקב, המועצה קיבלה 265 מיליון דולרים לכיסוי הגרעונות מהעבר. אולם סכום זה לא הספיק להמשך תיפקוד המועצה עקב הצמ־דות ושיעורי ריבית גבוהים. חובות המועצה מסתכמים כיום במליון שקלים.

רעננה
רח' שברץ
7% הנחה
עד 15.1.86
לדירות 4, 5 חד' ופנטהאוזים 6 חד'
החל מ־ ~~$49,400~~ (לא כולל מע"מ)
73,147 ש"ח

ירושלים
הר נוף
5% הנחה
עד 15.1.86
לדירות 3, 4, 5 חד' ופנטהאוזים
החל מ־ ~~$54,700~~ (לא כולל מע"מ)
80,994 ש"ח

לפי שער יציג מיום 23.12.85

לציבור הדתי
משהב
חברה לשכון בנין ובנות בע"מ

משהב בונה גם ב:
• תל אביב • פתח תקוה • בני ברק
• הרצליה • כפר סבא • גבעתיים

ת"א: רח' לילינבלום 27, טל: 03-664631
ירושלים: רח' הגידם 1, טל: 02-224181

הארץ

יום ב', ג' בשבט, תשמ"ו
13 בינואר 1986

ירושלים: רח' ההבצלת 2 טל' 224245־02 ת.ד. 273 מיקוד ירושלים 91002 חיפה: רחוב נורדוי 20 טל' 661160־04 ת.ד. 5259 מיקוד חיפה 31052

תל־אביב: המערכת, ההנהלה, מחלקות המודעות, ההפצה והמנויים, רח' זלמן שוקן 21, טל' 824261 ת.ד. 233 מיקוד תל־אביב 61001

המו"ל: הוצאת עתון "הארץ" בע"מ, רח' זלמן שוקן 21, ת"א
העורך: גרשום שוקן. האחראי: מתי מלך.
אין המערכת אחראית לתוכן המודעות ואינה מחזירה כתבי־יד.
HAARETZ Daily Newspaper, Tel-Aviv Israel – P.O.B. 233. Tel. 824261

קוקה ושות'

נדמה לו כנראה שהוא לך ואלנסה. חזי קוקה, המדבר על עצמו בגוף שלישי כראוי למנהיג, מספר לנו שאפילו ברוסיה לא היו מעיזים לפגוע בראש ועד עובדים. הוא אולי אינו יודע ששם היה מושלך לבית־הסוהר בשל השיטות הבולשוויקיות המופקרות שנהגו בטלוויזיה. ההפקרות איפשרה ליו"ר ועד טכנאי הטלוויזיה לומר אתמול שאין זו שביתה אלא "אסיפת עובדים ארוכה". ובכן, ראוי לה שתימשך עד שיימצא פתרון מקיף ומשביע רצון להתלהאות הבלתי־נסבלות של רשות השידור.

פעמיים בשנה שעברה, בעקבות שערוריות דומות שעיקרן היתה השתלטות על המסך, הוצע כאן לסגור את הטלוויזיה למשך זמן שיספיק לטיפול שורש ולבנייה מחדש על יסודות בריאים. מסקנה זאת מתבקשת גם עתה. ראוי להזכיר כי בפעם הקודמת שטכנאים האפילו את המסך, וגם אז באמצע מהדורת חדשות, הורה הוועד המנהל כי עובדים שיגרמו להפסקת שידורים — יושעו. השעיית קוקה היתה מימושה הבלתי־נמנע של ההחלטה ההיא.

אלא שקוקה הוא עניין שולי בטלוויזיה הישראלית. הטלוויזיה היא זירה שבה כל דאלים גבר — והמנה המטופשת מערכת יחסים רעועה ואירגונים ביהולי לנובח מולמה של ועדים. זהו מוסד שבו פחות מחמישית התקציב בלבד פנוי להפקות; השאר זורם להוצאות שבר ניהול. כשליש מ־600 עובדי המוסד הזה שרויים בבטלה גלויה או סמויה המותירה בידיהם זמן רב להשמצות הדדיות ולתככים־חוצי. ולא נראה מוצא באופק: לאחר שהוטל על מנכ"לה להגיש תוכנית הבראה בעקבות התפרצות עתנית טלוויזיונית אחת, ממשיך הבלגן לנצח.

ההסתדרות העלתה תרומה מגונה משלה בסכסוך הנוכחי. במקום לאתרו ולפעול לצד השכל הישר וטובת הציבור, נגררה ההסתדרות הטכנאים והברוכשים אחרי קוקה ושות'. לפי הוראתה נסוגה אל תוך המרמה האת גם הטלוויזיה הלימודית: באקט של סולידריות מפוקפקת, נדם אבש המסך המסודר־יחסית לשתי דקות, לאות הזדהות.

הקולות בעד טיפול רציני במשבר הנוכחי רבים הפעם מבעבר. שר החינוך ואף ראש הממשלה תמכו בענישת מאפילי המסך. בוועד המנהל של רשות השידור, שאף הוא אינו נקי מאוזלת יד, התחזקה התמיכה בהשבתת הטלוויזיה כל עוד לא ניתן להפעילה כראוי — העמדתה על יסודות רציונאליים של תפוקה וניהול. הצורך להנהיג טכנולוגיה מתקדמת בטלוויזיה אינו נפרד ממטרה זו. כמו סייסי הכרכרות במאבקם נגד המכונית, מעכבים הטכנאים את הפעלת ציוד הווידאו המודרני שנרכש במיליוני דולרים ונרקב זה שנים במחסני רשות השידור. במסגרת תוכנית הבראה כוללת, יש לשים קץ ללא שהות גם להפקרות זו.

העניין שיש למאות אלפים לשוב אל ההרגל, המתסכל והמיותר לעתים קרובות מדי, של צפייה בתוכניות הטלוויזיה הישראלית, אינו צריך למנוע עשיית סדר ממשי במוסד הזה. פיתוי מיוחד לחידוש השידורים יהיה ודאי משחק הכדורסל נגד אלופת ברית־המועצות מחרתיים. מוטב לטפל תחילה בהתמודדות עם הבולשוויקים שבבית. אין להניח לקוקה ושות' לנצח.

היסוסים לפעול נגד לוב

הצטרפותה החלקית של קנדה לסנקציות הכלכליות נגד לוב, והידיעות כי איטליה תימנע ממכירת נשק לקדאפי, אינן מבשרות עדיין על תפנית בסירוב בעלות בריתה של ארה"ב לנקוט במשותף צעדים נגד הטרור הבינלאומי. האינטרסים המסחריים, האמורים במיליארדי דולרים, עדיין חזקים יותר כנראה מכל הנאומים שהושמעו אחרי ההתקפות על נמלי האוויר ברומא ובווינה.

מדינות אירופיות אחרות אומרות שהן עדיין מעיינות בנושא. אחרות טוענות דבר אחר: לדבריהן, סנקציות כלכליות אינן יעילות מכיוון שאפשר לעקוף אותן בנקל. אך כך הן מונעות את ביצוען.

שרי החוץ של מדינות השוק המשותף דחו שוב — הפעם ל־21 בינואר — את הישיבה המיוחדת לדיון בבקשת ארה"ב להצטרף אל החרם הכלכלי ובאמצעים שיש לנקוט נגד הטרור הבינלאומי. כדרכם, המדינאים מקווים שעם הזמן תקהה תחושת הדחיפות וכך יצליחו להתחמק מנקיטת עמדה בנושא. פקידי השוק המשותף, אשר דעותיהם משקפות נטיות בדרגים המדיניים, מבצרים את עמדות ההשפעה שלהם ומעלים נימוקים שונים ומשונים להצדקת המשך היחסים התקינים עם לוב. הם מעלים את הטענה המגוחכת כי סנקציות יפגעו במדינות ערב המתונות ויקלו על הסובייטים להרחיב את השפעתם באזור.

ככל שיימשך הפער בין עמדות ארה"ב וקנדה מצד אחד, ועמדות המערב־אירופיים מצד שני, כך תתחזק עמדת הקולונל קדאפי והמדינות התומכות בטרור, ותיחלש נכונותן של "מדינות ערב המתונות" לפעול בגבולותיהן נגד הטרוריסטים. אך ההתחמקות האירופית אינה רק שאלה של יחסים עם מדינות הטרור: התנהגותן אינה יכולה שלא לחזק באמריקה את ההרגשה, הקיימת בעיקר בחוגים שמרניים, שבעיני המערב־אירופיים שיתוף הפעולה עם ארה"ב הוא עניין חד־סיטרי. אולי הסכנה הגלומה בתחושה זו, יותר מאשר תבונה או רגישות מוסרית, תשפיע על המדינות המהססות לשנות עמדתן.

רוטציה מול בחירות

במפלגת העבודה הולכים ומתגברים הקולות הקוראים לפירוק ממשלת האחדות ולהקדמת הבחירות ★ ניסיונותיו של פרס להגיע לפשרה עם הליכוד גוררים ביקורת קשה מצד עמיתיו למפלגה

מאת אילן שחורי

במפלגת העבודה הולכת ומתגבשת בשבועות האחרונים הסכמה רחבה, כי הגיעה השעה לפירוקה של ממשלת האחדות, ובאין אפשרות להקמת ממשלת מערך צרה, יש להוביל לבחירות מוקדמות. מה שנאמר עד היום בחדרי־חדרים ובשיחות שלא לציטוט, מוכרז בימים אלה ברייש גלי: תהיה זו התאבדות פוליטית למפלגת העבודה ולראש הממשלה, שמעון פרס, אם בנובמבר הקרוב תימסר ראשות הממשלה לידי יצחק שמיר והליכוד.

משבר טאבה והקיפאון בתהליך השלום עם מצרים, שהידרדרו בסוף השבוע את מערכת היחסים בין שתי המפלגות, היה עשוי להוות עילה טובה לראשי העבודה לפירוקה של הממשלה. פרס רמז בשבוע שעבר פעמים אחדות, כי הגיע לקצה גבול סבלנותו, וכי המשך התנגדות הליכוד להחלטה על הבוררות תוביל אותו לנשא. זו היתה הפעם הראשונה, שפרס נקט באיום הברור. לאחר שבחודשים האחרונים ניסה פרס למצוא פשרה ולאתר את שביל הזהב עם הליכוד. דבר, שעורר כלפיו ביקורת קשה מצד עמיתיו לצמרת מפלגת העבודה.

האולם מרכיני סוף השבוע הולך ומתברר, כי נושא טאבה, לפחות כרגע, לא יוביל לפירוקה של הממשלה. בעיקר נוכח רצונם העז של ראשי הליכוד להגיע לנובמבר בשלום.

עד למשבר הנוכחי, נשמעו מחוגים רבים במפלגת העבודה תהיות לא מעטות על כך, שפרס מוביל לביצוע הסכם הרוטציה. חיסול משבר שרון, חוסר התגובה על הצבעת אי־האמון של אגודת ישראל, ניסיונותיו של ראש הממשלה למצוא פשרה עם הליכוד בפרשת טאבה, באו להוכיח, כי פרס מתכוון לשמור על קיומה של הממשלה.

הרבה פיתויים

נושא הרוטציה הוא כיום כחרב מתהפכת על ראשי מפלגת העבודה. כל עוד תאריך ביצוע ההסכם היה רחוק, היה תיפקודם של פרס ועמיתיו משוחרר מלחצים. אולם עתה הולכים וגוברים הלחצים לאי־מימושו של ההסכם. לראשי העבודה ברור, כי ביצוע ההסכם ידחוק את רגלי שרי המערך כמעט מכל עמדות ההפקה ממשית. המערך יהיה בינוך שני גם בזירה המדינית, והמצב בזירה הכלכלית. עד היום נחלק הנושא הכלכלי בין פרס למודעי. לאחר נובמבר ישלוט בו הליכוד בלעדית. החשש במערך הוא, כי הליכוד ינצל את הכוח הפוליטי הרב לקידום מערכת הבחירות שתבוא לאחר מכן. ליוקרה של פרס ברור, כי לאחר נובמבר ייחלש כוחו של ראש הממשלה בציבור ובמפלגה.

כיום, אין איש במערך המערער על מנהיגותו של פרס. היריבויות הישנות שככו. איש לא מאיים על מעמדו. דבר שאינו בטוח כלל בתום שנתיים לכהונתו כשר החוץ.

כבר בימים אלה נשמעות הקריאות בתוך מפלגת העבודה לקיים דיון בלשכה המרכזת לגבי ביצוע הסכם הרוטציה. ח"כ חיים רמון הוא מראשי המוחים במערך מביצוע הסכם הרוטציה. השבוע הבית, כי לא ירים יד לתמיכה בשמיר כראש הממשלה, ולדעתו ביצוע הסכם הרוטציה הוא חוסר אחריות ממדרגה ראשונה ופגיעה חמורה באינטרסים הלאומיים של מדינת־ישראל. גם ח"כ אורה נמיר טוענת, כי אסור למפלגת העבודה להמשיך ולשבת ליד שולחן הממשלה עם הליכוד: "הליכוד בכוונה תחילה מטרפד כל יוזמה למען שלום באיזור. עבורנו דבר זה הוא קו אדום", היא אומרת.

סגן שר החקלאות, ח"כ אברהם כץ־עוז, נחשב איש המחנה המרכזי—ניצי במפלגת העבודה, אך גם הוא הצטרף כיום לדרישה לפירוקה של הממשלה. כץ־עוז אומר, כי לא רק בגלל פרשת טאבה, שהיא בבחינת "קאזוס־בלי" למערך, אלה גם מבחינה כלכלית וחברתית יש לסיים את הרומן עם הליכוד. כץ־עוז אומר, כי אם משבר טאבה יעבור בשלום, אזי המשבר הבא, לפירוקה של הממשלה יתרחש בעוד כשבועיים, בעת ההצבעה על הקריאה הראשונה לתקציב המדינה.

גם למזכ"ל ההסתדרות, ח"כ ישראל קיסר, דיעות דומות, ובשבוע שעבר הוא קרא להביא לפירוקה של הממשלה, בעיקר נוכח הפגיעה הקשה בשכבות החלשות. כמוהו גם ח"כ אליהו שפייזר, יו"ר ועדת הכלכלה של הכנסת, ואילו ח"כ באותה ארד טענה השבוע, כי פרס עצמו הגיש לפני שנתיים, בעת שלטון הליכוד, הצעת אי־אמון בממשלה בנושא "קו העוני", כשהמצב היה פחות קשה מהיום.

"ההסכם אינו קודש"

הזהירים יותר הם שרי מפלגת העבודה, למרות שבפגישות "שורף" ובדיונים סגורים הם משמיעים דברים קיצוניים, ומנסים לשכנע את שמעון פרס להביא לפירוקה של הממשלה. רבים משרי העבודה טוענים — בשיחות שלא לפירסום — כי יש לפרק את הממשלה ולהביא מיד לבחירות. השר היחיד שמסכים לפירסום שמו הוא שר הקליטה, יעקב צור. שכבר הכריז בעבר, כי מבחינה מצפונית לא יהיה מסוגל לשבת ליד שולחן הממשלה, כשבראשה ישב יצחק שמיר. "הגיעה השעה לומר כבר לוי, שזה לגיטימי להחליט על בחירות מוקדמות גם מתוך הערכת מצב — זה לגיטימי אם יש הסתברות של נתונים, המצדיקים הליכה לבחירות".

צור טוען, כי מפלגת העבודה מעדיפה היום עריכת בחירות מוקדמות, מאשר שפותחים הנושאים שעליהם מסוגלת הממשלה לקבוע מדיניות מוסכמת. צור סובר, שהציבור יבין היטב שביצוע הרוטציה יחייב אוזל של הסכמה לשיתוק מדיני. "אפשר לראות את החיים הפוליטיים כמיגרש כדורגל. כששחקנים מחליפים מיגרש במחצית, הסכם הרוטציה אינו דבר קודש", אומר צור.

זרז להלכי־הרוח הנוכחיים במפלגת העבודה, הן ההכנות לוועידת המפלגה ב־8 באפריל. מוסכם כיום, שבעת ועידת המפלגה יהיה כבר ברור באורח חד־משמעי, אם תקוים הרוטציה. דחיית ההכרעה עד לוועידה אינה ריאלית מבחינתה של מפלגת העבודה, ומבחינתו של פרס עצמו. אין ספק, שחוסר הכרעה יהפוך את כינוס ה־8 באפריל להתגוששות המסנית של חברי העבודה נגד שרי המערך והעומד בראשה, ובמקום דיונים אידיאולוגיים והבלטת שעתה היפה של המפלגה, יעסקו המשתתפים בשכנוע נגד ביצוע ההסכם.

בצמרת העבודה נוקבים בסוף פברואר ותחילת מרץ כעיתוי האחרון להחלטה על פירוקה של הממשלה, וקיומן של הבחירות במאי או, לכל המאוחר, לאחר פגרת הקיץ בספטמבר. במפלגת העבודה טוענים, כי הופעה מתאימה בפני הציבור והסבר, תוך ניתוח הגורמים שמחייבים את פירוקה של הממשלה, לא יפגע במפלגה בקלפי.

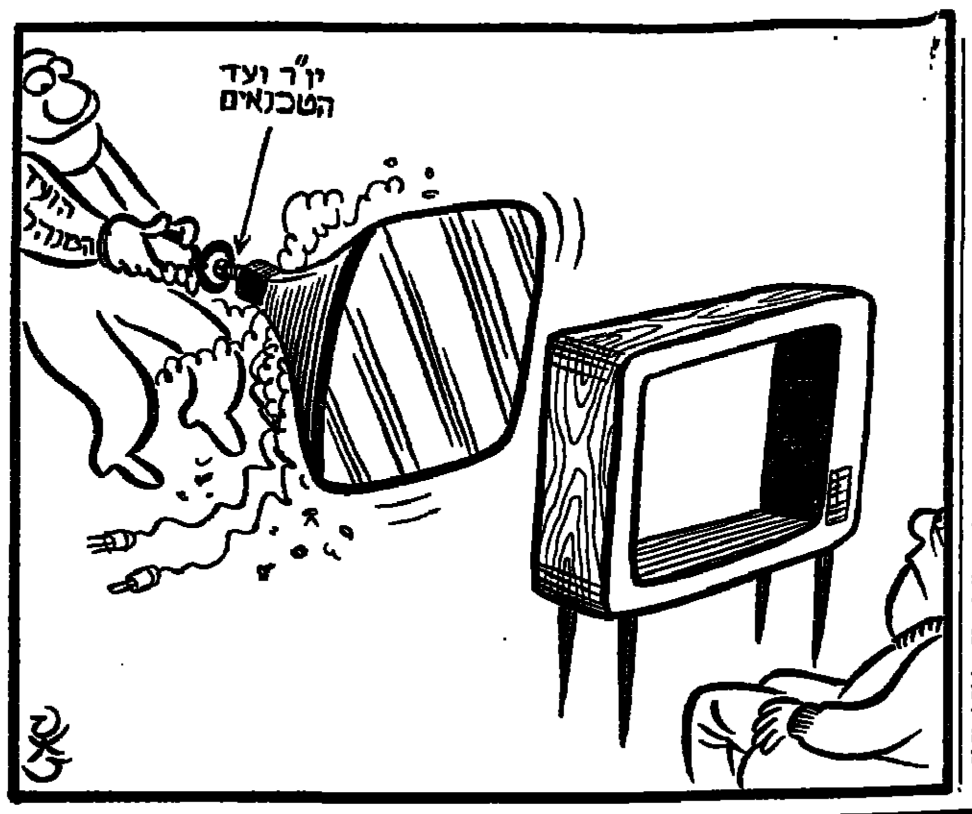

הכבוד והאחריות

יש לחקור אחריותם האישית של כל הדירקטורים בחברות הממשלתיות הכושלות ★ אין כל הצדקה לכך, שהציבור ימשיך לשאת בנטל ואילו הדירקטורים האשמים ירחצו בניקיון כפיהם

מאת שמשון ארליך

בטרם הועברו מספנות ישראל לכונס, נפל שם דבר שהוא כמעט ללא תקדים בישראל. מרדכי ציפורי, יו"ר חברה ממשלתית, קם והתפטר. הוא החזיר את המינוי לידי ממשלת ישראל, שמינתה אותו. וכל־כך למה משום שראה שתוכנית הפעולה, ובמקרה זה תוכנית ההבראה, שהיתה הוא והדירקטוריון של החברה שבראשה עמד, מספנות ישראל, לא היתה קבילה על שולחיו, שרי האוצר והתחבורה, האחראים לנעשה בחברה בפני הציבור וממשלת ישראל.

ציפורי מחל על כבודו, ואמר שאינו מוכן לשאת באחריות כלפי בעלי המניות, העובדים, בעלי־החוב ולקוחות, כאשר הוא נאלץ לנהל חברה על־פי תוכנית הבראה שאינה מקובלת עליו. צעדו של ציפורי בולט עוד יותר על רקע המריבה הבלתי פוסקת בין שרי הממשלה על הזכות למנות את מקורביהם לדירקטוריון החברות הממשלתיות והציבוריות.

מתגנב ללב החשש, שאילו דירקטור בחברה ממשלתית היה מסתכן בצורך להסביר לציבור כיצד ישב בדירקטוריון של חברה כושלת, מה היה חלקו בחורבן ומה אחריותו האישית, החוקית, המוסרית והציבורית, בהקשר לניהול העסקי הלקוי, אין ספק, שתור השרים המועמדים, הלהוטים להיות מעורבים בחברות הממשלתיות והציבוריות, היה קטן במקצת.

ציפורי הסכים לכהן כיו"ר של חברה, שהיא מפעל תעשייתי גדול בקנה־מידה ישראלי, מצוידת היטב ובעלת כוח־אדם מיומן, אך ללא תעסוקה ועם מצבת חובות והפסדים עקיפה. לא היה בעייה מה שהגיע ולדבריו, לא התייחסו להצעותיו כלל. אולם הנושא הוא כיצד הניחו הדירקטורים הקודמים לחברה להגיע למצב זה.

ציפורי: מחל על כבודו

תהליך ממושך

הצבירה של חובות והפסדים אינה תולדה של חודשים מספר, או של שינויים פתאומיים בביקוש. היא תולדה של הזנחה מתמשכת בטיפול בבעיות ואי־מציאת פיתרונות הולמים. במילים אחרות, תולדה של אוזלת־יד של כל הדירקטורים, שמשלם המסים ישלם עבורה. גם אילו היה זה מקרה בודד, לא ניתן היה לעבור עליו לסדר היום. אולם לא מדובר במקרה בודד. מצב חברת מנועי בית שמש אינו שונה. האם נפנה לחברת אל־על, הבי מצאת בבירוק, נמצא שרשימת הדירקטורים שלה ארוכה ומפוארת, משובצת בשמות של בכירים בעולם הכלכלה והפוליטיקה הישראלי.

הבעיה של אל־על היתה ידועה כבר מתחילת שנות ה־70 המוקדמות. ולא יתכן כי המנכ"לים של משרדי האוצר, התחבורה, ואנשי ציבור ועסקים נוספים, המכהנים גם היום במשרות ציבוריות, לא ידעו על המתרחש, ולא השכילו לראות כיצד צוללת אל־על מטה מטה, כיצד שוקעים המיבדוקים במספנות, וכיצד לא מייצרים מנועים בבית שמש. הם ידעו, והאירוחשבון של החברות והיועצים המשפטיים, שהפסדי שלוש חברות אלה בלבד, והתכנית שעל משלם המסים יהיה להחזיר מהמכת נר הולך הכושל, הם בסדרי־גודל של הקיצוץ בתקציבי החינוך, הרווחה והבריאות גם יחד. אלמלא הם, יתכן ולא היה צורך להביא לפיטורים המוניים, לצווי־חירום וכיו"ב.

הדירקטורים בחברות מתמנים על ידי בעלי המניות, אולם הם אחראים אישית, ציבורית ומוסרית לשמירה על רכוש החברה, קידומה ויכולת הפירעון שלה. אחריותם מוגדרת בפקודת החברות, בחוק החברות הממשלתיות ובתזכיר והתקנות של כל חברה, כשם שמוגדרת האחריות של רואה החשבון והיועץ המשפטי של החברה.

האולם עד היום טרם שמענו, שמבקר המדינה או היועץ המשפטי לממשלה נתנו דעתם על חקירת אחריותם הפלילית והציבורית של דירקטורים בחברות ממשלתיות הנידונות. הגיע העת, ששני גורמים אלה יבדקו מתחילתו את תהליך התדרדרות של חברות אלה, כמו גם את פעילותו של כל דירקטור בנפרד: כיצד התייחס לדיווחים שהוצגו בפניו, מה תבע מהנהלת החברה, מה הציע ואיך הצביע בנושאים מסויימים, כגון קבלת הלוואות נוספות. זאת בידיעה ברורה, שהחברה מפסידה ותמשיך להפסיד, מה הוצג בפניו ומה כוסה.

מסכה של אנונימיות

לישיבות של דירקטוריונים ועדות דירקטוריונים יש פרוטוקולים, המובאים לישיבה הבאה לצורכי אימות ואישור. כל מה שנדרש הוא לעבור עליהם, ולחקור כל דירקטור באופן אישי, ולקבל מידע, אם יש לו, מסמכים נוספים שלפיהם הוטעה בפני בעלי המניות — השרים הממונים עליו — על מצב החברה, על הסכמתו או אי־הסכמתו להחלטות שהתקבלו. אחריותו של הדירקטור היא אישית. המינוי הוא אישי. אין שום סיבה לכסות על הכישלונות במסכה של אנונימיות.

אי־העלאת חשדות לטוהר מידות וניקיון־כפיים מצד הדירקטורים, שהדלק מהם קיבלו ומקבלים טובות־הנאה מהחברות שבהן הם מכהנים כדירקטורים, אפילו במצבת החברה בהפעלה של כונס הנכסים, אינם סיבה לא לחקור. ואם צריך יש להעמיד לדין בבית־משפט רגיל או בבית־דין משמעתי אותם דירקטורים, שיתברר שלא פעלו לטובת החברה, או שנתנו ידם להסוואת הפסדים, לנטילת הלוואות ללא כיסוי, וכדומה.

הכישלון המקצועי והציבורי של נוי והחברות הממשלתיות מחייב חקירה, ללא משוא פנים, מצד מי שמופקדים על חקירות כאלה ולהם הסמכויות לכך — היועץ המשפטי לממשלה ומבקר המדינה.

אין זה סוד, שחברות כמו הנרסת התפלת מי ים, נתונות בקשיים ושבחברות אחרות, ניהול העסקים צולע. אנו צפויים לשאת בהפסדים נוספים. הציבור נושא בכל אובדן הכספים הללו וזכותו לתבוע שיושם להם קץ, שהנושאים באחריות למחדלים יישאו בתוצאות, אפילו כבר אינם מכהנים כדירקטורים באותה חברה. על אחת כמה וכמה אם הם עדיין מכהנים בה.

(מאמר ראשון בסדרה)

סנקציות לא־יעילות

הבעיה האמיתית של הממשל האמריקאי תהיה למצוא תירוץ הולם לאי הפעלת עונש צבאי לאחר הפיגוע הבא

מאת צבי בראל

וושינגטון

רוברט אוקלי, ראש המשרד ללחימה בטרור בסטייט דיפרטמנט, לא הסתיר את כעסו על הפנטגון: "לא היו כל צעדים צבאיים ממשיים. היו רק הדלפות של הפנטגון על תזוזות כוחות". אוקלי אישר בכך את השמועה על חילופי־דברים קשים בין הסטייט דיפרטמנט לבין משרד ההגנה, בדבר "הצורך לשמור על פרופיל נמוך ולא לנופף במקל קטן ובדיבורים רמים". אך דיבורים רמים היו, ועוד איך. החל בדובר הסטייט דיפרטמנט, שהדגיש, כי "אין להוציא אפשרות של אופציה צבאית נגד לוב"; דרך דובר הבית הלבן, שהבהיר לעיתונאים כי "אם תמשיך לוב בדרכה זאת, ניאלץ לנקוט באמצעים דרסטיים"; שר החוץ, ג'ורג' שולץ, שהסביר, כי הפעלת הסנקציות הכלכליות מהווה את קצה הדרך להענשה "תרבותית", ובכך קבע את סף התגובה הצבאית; וכלה בנשיא רייגן, שהבטיח כי אם הסנקציות לא יועילו, יינקטו צעדים נוספים, קרי, צבאיים.

אין חדש בניסוחים המאיימים הללו של פקידי ממשלו של רייגן, כפי שאין חדש בסנקציות הכלכליות שנקטו ממשלו והממשל שלפניו כלפי מדינות, שאינן מוכנות להיות מנויות על תפריט הערכים האמריקאי. הנשיא קרטר הפעיל סנקציות כלכליות נגד איראן לאחר חטיפת בני־הערובה. סנקציות אלה בוטלו ברובן על־ידי הנשיא רייגן, בתמורה להסכמת האיראנים להתדיין עם החברות האמריקאיות על החזרת רכושן שנותר באיראן. הנשיא קרטר הטיל בשנת 81' סנקציות כלכליות על ברית־המועצות, והחליט להפסיק את יצוא החיטה אליה לאחר הפלישה לאפגניסטאן. הנשיא רייגן שב וביטל את הסנקציות, לאחר שהכיר בכך שפגיעתן קשה יותר על חוואי ארה"ב מאשר על הממשל הסובייטי.

היסטוריית הסנקציות הרייגנית מתחילה בשנת 81', כאשר הממשל ציווה על הפסקת מתן ביטחונות לבנק יצוא ויבוא על אשראי לפולין, על הפסקת אישורי נחיתה בארה"ב למטוסים פולניים, ועל איסור דיג פולני במים אמריקאיים. זאת בתגובה להפעלת משטר צבאי בפולין. שנה לאחר מכן המשיך הלחץ על פולין, והיא הוסרה מרשימת המדינות המועדפות לסחר אמריקאי. אך בשנת 83' בוטלה הסנקציה האחת, ובינואר 1984 בוטלו אישורי הנחיתה, וניתן אישור מחודש לדיג במים אמריקאיים.

אפקט דל ביותר

ב־82' הופעלה סנקציה נגד ברית־המועצות, ועל חברות אמריקאיות נאסר למכור טכנולוגיה או להשתתף בביצוע הנחת צינור הגז הסובייטי. הסנקציה איפשרה אז לגרמניה המערבית לקבל את חלק הארי של הפרויקט, והצינור הוקם. בספטמבר 85', לאחר לחץ ציבורי שנמשך כשנה, החליט רייגן להטיל סנקציות כלכליות מוגבלות על דרום־אפריקה. אך בחמשת חודשי הסנקציות שחלפו מאז, ידעה דרום־אפריקה את אחת התקופות הקשות ביותר בתולדות המאבק נגד האפרטהייד. יחסית לכבד יתרה הצמיתות, היה לסנקציות אפקט דל ביותר. במאי 85', הטיל רייגן סנקציות כלכליות מלאות על ניקרגואה, אך את השוק האמריקאי המצומצם החליפו מיד מדינות דרום־אמריקה, הודו וברית־המועצות. המשטר בניקרגואה לא שינה את עורו, כפי שקיווה רייגן.

גם לוב רשמה לעצמה היסטוריה של סנקציות. בדצמבר 81' ציווה הממשל האמריקאי על אזרחי ארה"ב העובדים בלוב לעזוב את המדינה, והורה לכל מי שרוצה לבקר במדינה להשיג היתר מיוחד ממחלקת המדינה. הצו הוריד את מספר האמריקאים השוהים בלוב מ־6000 ל־1500; במרץ 82' התרחבו הסנקציות נגד לוב, כאשר רייגן הורה על איסור יבוא נפט מלוב ועל הפסקת מכירת טכנולוגיה אמריקאית למדינה זו. לפני שבוע בא השלב הסופי, ובו הוטלו כל הסנקציות האפשריות, כולל הקפאת רכושה של לוב בארה"ב, הנאמד בכ־2.5 מליארד דולר.

מדיניות הסנקציות לא שינתה דבר בהתנהגותן של אותן מדינות שנגדן הן הופעלו. לא בניקראגואה או בפולין, ודאי לא בדרום־אפריקה או בלוב. אך הן העמידו את ארה"ב במצב מסובך עוד יותר, אשר אילץ אותה מאוחר יותר לחזור להתרייניות דיפלומטית, כדי להציל אינטרסים אמריקאיים, או שהן דחקו אותה אל סף הפעולה הצבאית, כפי שקרה עתה עם לוב.

עם הגב אל הקיר

ההליכה עם הגב אל הקיר, וההידרדרות ההדרגתית לעבר פעולה צבאית, יש בה היגיון רק אם ברור לשאים, כי האיום יצא אל הפועל, וכאשר הסנקציות הן רק אבן־דרך, שנועדה להזהיר מפני תוצאה ממשית. אך בממשל האמריקאי — על אף הדיבורים הרמים — איש אינו מוכן להתחייב, כי זו אכן תהיה התוצאה. לא עוד, אלא שכאשר מכריז הפנטגון על הכנות לצעדים צבאיים, הוא זוכה למקלחות צוננות מן הבית הלבן וממחלקת המדינה.

התועלת היחידה, אולי, להפעלת סנקציות כלכליות כאמצעי יחיד נגד טרור, טמונה ב"שחרור הלחץ" והרגשת הנקם השורה בציבור האמריקאי. לאחר שנים של הבטחות, של אזהרות ושל איומים נגד הטרוריסטים, לאחר שימוש בביטויים כמו "תגמול מהיר ויעיל", "המחבלים לא יוכלו למצוא מסתור", "היד האמריקאית תשיג אותם בכל מקום" וביטויים דומים, שיצאו מפי הנשיא ושריו, לא היה מנוס מלנקוט בצעד כלשהו ולעטוף אותו במסע־מכירות רעשני, שכלל התקפה נגד בנות־בריתה של ארה"ב באירופה. התקפה, ששככה תוך יומיים, כאשר רייגן עצמו אמר שהוא יכול להבין את הקשיים הכלכליים שיש לכמה מדינות אירופיות, העושות עסקים בלוב. לאחר שהובן בממשל, כי אין עוד אפשרות לאלץ את מדינות אירופה לשתף פעולה נגד לוב, וכי המשך התקפה עליהן עלול להוליד ניצחון נוסף לטרור בדמות קרע גלוי בין ארה"ב לאירופה.

אך גם הציבור האמריקאי, שניזון עד כה רק מרטוריקה גבוהה, החל לגלות חסינות כלפיה, ולהפסיק להאמין ביכולת הצבאית של ארצו להילחם בטרור, ובהבטחות, כי קיים תוכן ממשי לאיומים נגד הטרוריסטים. במיוחד לאחר שהפעולה הצבאית המוצלחת, שבה יורט המטוס המצרי, לא הביאה להמשך פעולות צבאיות גם נגד לוב. הסנקציות הכלכליות נתפסות כאן, לפיכך, כנסיגה בכוונות התגובה האמריקאית וכחלק מאותה רטוריקה ריקה.

דוברים אמריקאיים רשמיים, כולל ראש המשרד ללוחמה בטרור, מנסים עתה לשכנע, כי פעולה צבאית נגד טרור אינה מביאה לחיסולו, וכדוגמה הם מביאים את מלחמת לבנון ואת שיטת הסיכולים האישיים, שבה נקטה ישראל כהוכחה לכך, שאי־אפשר לחסל טרור באופן סופי בכלים צבאיים.

האולם רק לפני שבועיים "נתן" הממשל אור ירוק לישראל לחסל את קדאפי או לפעול באורח צבאי. עדיין קיימת הציפיה לפעולה ישראלית. יתר על כן, לולא קשייה המדיניים של ארה"ב מבית ומחוץ, יש להניח, כי היא היתה מבצעת בעצמה פעולה צבאית. אך הנסיבות לכך עדיין לא קיימות. האיום הטרוריסטי לא קרוב דיו לבית, כדי להכשיר גם את דעת הקהל וגם את הממשל לפעולה צבאית, גם ללא שיתוף־פעולה אירופי. הבעיה תהיה רק למצוא תירוץ הולם לאי־הפעלת עונש צבאי לאחר הפיגוע הבא.

מהפכה במעמד אופ"ק (א')

כללי משחק חדשים בשוק הנפט

מדינות אופ"ק מביטות בימים אלה בדאגה בהכנסותיהן המצטמקות. "הימים הטובים" בהן חמסו את מדינות העולם לא ישובו כנראה עוד

מאת אליהו סלפטר

"אופ"ק מת. אך אין צורך להתאבל" מבריזה כותרת ב"וואשינגטון פוסט". "כוח הנפט מצטמק בכל העולם ומדינות אופ"ק, השבות למעמדן מלפני 1973, הופכות שוב למדינות רגילות של העולם השלישי", כותב "מידאיסט ריפורט" כתב־עת מכובד המופיע בניו־יורק.

"עידן חדש בעולם הנפט", אומר סיר פיטר ולטרס, יו"ר חברת "בריטיש פטרוליאום" בלונדון.

דברי הבהלה הללו הושמעו בעקבות החלטת אופ"ק ב־9 בדצמבר 1985 לחדול מניסיונה לקבוע מחירים אחידים לנפט בשווקי העולם. פניית אופ"ק אל מפיקות נפט באירופה, שאינן חברות בקרטל — כבריטניה ונורווגיה — לצמצם את התפוקה כדי לשמור על המחירים, נדחו. ישנם עדיין כלכלנים המזהירים מפני עליית הצריכה באנרגיה, ובעקבותיה עלייה במחירים, אשר תהפוך את שוק הקונים הנוכחי לשוק מוכרים. אלא שרוב המומחים תמימי־דעים כי התמורות הבסיסיות במפת ההפקה ובמבנה הצריכה גרמו לשינויים מבניים שאין להשיבם בתחום האנרגיה, וכי כוח השליטה של אופ"ק לא יחזור אליו עוד.

ישנן שלוש סיבות עיקריות לירידת אופ"ק. העלאות המחירים בשנות ה־70 גרמו לירידה תלולה בצריכת הנפט, בעיקר בשל ניצול נבון יותר של אנרגיה, שיבה למקורות אנרגיה חליפיים כפחם, וגילויים ופיתוחם של שדות נפט חדשים בים הצפוני, במזרח הרחוק ועוד. אם כי אופ"ק עדיין מפיק כ־18־17 מיליון חביות ביום, הוא הפך, בטווח מסוים, ל"ספק השולי" — המקור המשלים את כמויות הנפט החסרות לאחר הקניות מיתר המפיקים.

בחזרה לעולם השלישי

ב־1973 סיפק אופ"ק לעולם החופשי כ־32 מיליון חביות ליום, כ־64 אחוזים מכלל הצריכה; כיום מספק הקרטל רק כ־16 מיליון חביות, כמה אחוזים. חלקו של אופ"ק בשוק הנפט ירד משני־שלישים לשליש אחד בלבד. הכנסותיו ירדו מ־275 מיליארד דולר לשנה ל־120 מיליארד לשנה. חישוב שערך לאחרונה השבועון הלונדוני "אקונומיסט" מראה שאם היה אופ"ק מתאפק בהמסבותו והיה מעלה את המחירים רק בהתאם לגידול התוצר הלאומי העולמי בעירב, היה מוכר היום כ־30 אחוזים יותר נפט. התוספת בהכנסות, במחיר הזול יותר, היתה מכסה את המחיר הקטן יותר לחבית. בשני העשורים היה אופ"ק צובר בשש השנים האחרונות אוצר סכום — 1.3 טריליון (!) דולרים — אך היה מאט את פיתוח מקורות האנרגיה החלופיים ושומר על שליטה גדולה יותר בשוק העולמי.

חישוב אחר מראה כי בדולרים קבועים, הירידה במחיר מ־32 ואף 36 דולר לחבית (בתקופת שיא המחירים) לכ־24 דולרים (כיום) כבר מחקה למעשה את העלייה במחיר שחלה ב"משבר הנפט השני", לאחר עליית חומייני לשלטון באירן. אם התחזית הצריה הצפת השוק המסתמנת עתה תוריד את המחיר ל־20 דולר לחבית, תימחק, בדולרים קבועים, רובה של קפיצת המחירים שלאחר 1973.

"כוח הנפט בעולם פחות הצעלם", אומר כתב העת "מידאיסט ריפורט" המופיע בניו־יורק. "מדינות אופ"ק חוזרות לעידן של לפני 1973. והן הופכות שוב להיות מדינות העולם השלישי".

יתרות העבר נאכלות

התוצאות מורגשות היטב גם במדינות אופ"ק. בתחום הפיננסי ירדו יתרות של הקרטל מ־350 מיליארד דולר ב־1981 ל־270 מיליארד בסוף 1985. אך ההשפעה על המדינות השונות לא היתה אחידה. מבחינה זאת אפשר לחלקן לשלוש קבוצות: "הצורכות הרבה", "הצורכות מעט" וערב הסעודית. הצורכות מעט הן מדינות בעלות הכנסת נפט גבוהה אך עם אוכלוסיה קטנה. לכן הן יכולות לנצל חלק מהחסכון שמוקטן של הפעבוד דולרים. לקבוצה זו שייכות כווית, לוב, קאטאר ואיחוד נסיכויות המפרץ. מדינות אלה ממשיכות לצבור הכנסות גם כשמחדייהן הכמויות המפרות קטנות יותר, אם כי בקצב קטן מבעבר.

ערב הסעודית שייכת, מבחינת גודל ההכנסות ומיעוט האוכלוסיה אל קבוצת "הצורכות מעט". אך משריאד החליטה לצמצם בתפוקתה יותר מכל חברה בארגון, לטובת מדינות אחרות, היא החליטה להפחית את תפוקתה לכדי 25 אחוזים מכושר תפוקתה המלא. כתוצאה מכך, עודפי התשלומים הענקיים של שנות ה־70 וראשית שנות ה־80 הפכו לגרעונות בשיעור 25 עד 30 מיליארד דולר ב־1985.

לחמש החברות "הצורכות מעט" יש עדיין ביחד יתרות בסך כ־260 מיליארד דולר. אך חלק הסעודי ירד מ־150 מיליארד ל־80 מיליארד, כולל "הלוואה" של כ־30 מיליארד שהעניקה לעירק לניהול המלחמה באירן, ואשר ספק אם תקבל אי־פעם בחזרה. הירידה התלולה ברזרבות היא שהניעה את סעודיה לחדול מ"ספיגת" הפקותיהן מעל המכסה של יתר מדינות הקרטל. כעת מנסה סעודיה לחזור לפחות למכסת התפוקה המלאה שלה, אך ספק אם תצליח להשיג זאת ללא ירידה נוספת במחיר, ירידה העשוייה לקזז חלק ניכר מהרווח שבהגדלת התפוקה.

שמונה המדינות ה"צורכות הרבה", בתוכן אירן, ניגריה ואלג'יריה, צברו אף־הן יתרות מטבע חוץ בתקופת שיא המחירים והתפוקה, אם כי בסכומים הרבה יותר קטנים. יתרות אלה "נאכלו" כבר מזמן והמדינות צוברות עתה גרעונות רציניים.

ההרעה ביתרות המטבע אינה התוצאה היחידה של התמורות במצבן של מדינות אופ"ק. הפסקת זרימת הדולרים האדירה שמה קץ לבולמוס של רכישת נכסי "לאגרנידי" לא רק במדינות ה"צורכות הרבה" אלא גם במדינות ה"צורכות מעט". בכמה מהמדינות חלה התמוטטות של ממש בשווקי הנדל"ן וגם בענפי השירותים. פיטוריהם של פועלים זרים, ביזור מהמזרח הרחוק ומארצות ערב העניות, יצרו בשווקים מעין מעגל חוזר של פחות כוח קנייה, פחות הכנסות, פחות תעסוקה, וחוזר חלילה.

עם הירידה בתלות העולם בנפט הערבי ועם צימצום יתרות המטבע של מדינות אופ"ק העשירות, ירדה גם ההשפעה הפוליטית של הערבים במערב. למדינות הנפט העשירות יש משקל במזרח התיכון שבו הן עדיין מממנות את "מדינות העימות", ואת עיראק ואש"ף. אך גם בהקצבות אלה — כנראה אפילו מלוב — חלו צימצומים. התפכחותה של ארה"ב מ"ההשפעה הממתנת" כביכול של סעודיה נובעת, אומנם, לא מעט גם מאכזבתה מהתפקיד המכשיל של ריאד ביוזמת השלום הישראלית־ירדנית. אך הירידה במשקלה הפיננסי והכלכלי של סעודיה תרמה לכך תרומה לא קטנה.

מחקר גרמני שבדק 17 מערכות אזעקה קבע: מקטרון 3000 היא מערכת האזעקה הטובה ביותר!

עכשיו הפורץ מת מפחד...

מקטרון 3000 של מץ
מערכת אזעקה סופר מתוחכמת

מקטרון 3000 בטחון נוסח גרמניה
מערכת האזעקה מקטרון 3000 היא מערכת אזעקה לכל בית.
מקטרון 3000 מיוצרת בגרמניה המערבית והיא פשוטה להפעלה ולהתקנה. רוצה לישון בשקט? רוצה שמשפחתך תרגיש בטוח? מעוניין לשמור על ביתך, חפציך או כספיך? מקטרון 3000 — מערכת אזעקה סופר מתוחכמת המונעת אזעקות שווא. מקטרון 3000 מופעלת אך ורק ע"י תגובה בו זמנית של שני הגלאים: גלאי הסביל (אינפרא אדום) והגלאי הפעיל (על קולי) כלומר, האזעקה תפעל רק כאשר קיימים גם תנועה וגם שינוי חום הנגרמים על ידי גוף האדם.

מקטרון 3000 מתאימה במיוחד לדירות ובתים, חנויות, מחסנים, מוסכים, קרוונים, סירות וחפצי ערך.

מבצע בלעדי לקוראי הארץ
טלפון אחד והמערכת בביתך!
טלפון לשרותפון
ומקטרון 3000 בביתך

ניתן לקבל את מקטרון 3000 של מץ לשבועיים נסיון ללא כל התחייבות מצידך. אם אינך מרוצה תמיד תוכל להחזיר את המערכת. אנא שמור על האריזה.

להזמנות במלפון, 24 שעות ביממה—חיוג
שרותפון 03 383838

Metz

מקטרון 3000 של מץ בטחון מקסימלי ללא מאמץ

مكذا من الاجل

הן איבדו את כרטיס הביקור

מאת צילה שני

3 אלמנות שבעליהן מילאו תפקידים חשובים בחייהן, מגלות, כי כאשר ניחת עליהן האסון, המעמד הגבוה אליו השתייכו לא עזר להן הרבה — לא מבחינה כלכלית ובעיקר לא מבחינה חברתית

הגורל כידוע אינו מבחין בין עניים ועשירים וכאשר הוא מכה באשה ונוטל ממנה לנצח את בן זוגה לחיים, האבידה היא אותה אבידה לכל אשה. אבל מקובל לחשוב, כי נשים של אח"מים מצליחות להסתדר יותר טוב כאחרות, לפחות מבחינה כלכלית וחברתית. ראיון עם שלוש נשים כאלה מפריך את הדעה הזאת.

דיידי יכיני, אלמנתו של פרופסור יוסף יכיני המנוח, שהיה קרדיולוג נודע במכון הלב של בית החולים "שיבא", עברה אותן טראומות.

"ישבנו לאכול ארוחת ערב בליל שישי", מספרת דיידי. "בעלי צנח ומת ופתאום לא היה לי בעל". נתקפתי בפאניקה. זה היה כל כך פתאומי. חשבתי שאני הולכת למות. היינו נשואים 32 שנה והכרתי אותו בהיותי בת 18. היו לנו תוכניות רבות לעתיד. שנינו אהבנו מאוד את החיים. נסענו לחוץ לארץ, אכלנו במסעדות. עכשיו כלום לא מושך אותי, כאילו נגדע אבר מגופי. אני כמעט ולא יוצאת. רק עם החברים הטובים המעטים שנשארו חברים אמיתיים ושמזמינים אותי כל יום שישי. אני צריכה את זה. אני מוכרחה להיות עם אנשים. כל החברים בשביל פרוטקציה, בעיקר העשירים, נעלמו. יוסף בעלי אהב לעזור לאנשים. הוא רץ בשביל כולם ללא אבחנה, עשירים ועניים גם יחד. ליוסף היתה פרקטיקה פרטית. בנוסף לעבודתו בבית החולים שיבא ולהרצאות שנתן באוניברסיטת תל אביב יותר בשביל הכבוד מאשר בשביל הכסף. חשבנו שאנחנו עשירים. כשקמנו מהשבעה, הילדים ואני, התחילו הבעיות. הבת לא היתה נשואה אז, הבן הגדול מתגורר בארצות הברית והצעיר לומד רפואה שנה רביעית.

כשהתאלמנתי לפני שלוש שנים הייתי מבולבלת לגמרי. אני זוכרת שהתרוצצנו, הילדים ואני, בין הבנקים. לא ידענו כמה יש בבנקים והיכן מופקד הכסף. מימי לא כתבתי צ'ק. יוסף נפטר בזמן שביתת הרופאים הגדולה. אבל הם היו בסדר בבית החולים ושלחו מיד מישהו שנתן לי כסף מקרן הרופאים.

שלושה חודשים קיבלה דיידי משכורת מלאה. כיום, אחרי שבעלה יוסף עבד כפרופסור 10 שנים, מסתכמת הפנסיה שלה, כולל ביטוח לאומי, ב־250 דולר.

"כשקיבלתי לידי 250 דולר בלבד, הייתי בפאניקה נוראה. איך אפשר לרדת כך ברמה בבת אחת. אחותי וחמי נפטרו בסמוך לפטירתו של בעלי וכשקיבלתי קצת כסף שהותירו לי, זה עזר לי מאוד. הייתי חייבת להעסיק את עצמי כי כל הזמן חלפו בראשי מחשבות על חיינו המשותפים. השתדלתי לברוח מהמציאות. הכל הזכיר לי ומזכיר לי גם כיום את יוסף.

את העידוד והסיפוק אני מוצאת בעבודת ההתנדבות שלי מטעם עיריית תל אביב בבית ספר לילדים קשי חינוך "הנוער העברי" שבכפר שלם ובכפר אני עוסקת בארכיטקטורת פנים.

אני זוכרת שכולם נתנו לי עצות. מכולן אימצתי את עצתה של חברתי שהתאלמנה גם כן: לחיות רק את היום ולא לעשות תוכניות. אף פעם לא הייתי בוכיינית, אבל אינני עושה תוכניות לעתיד. ראו מה קרה לכל התוכניות היפות שתיכננו, בעלי ואני."

* * *

אורית תאומים היא אלמנתו של אלי תאומים המנוח, מנכ"ל כי"ל (כימיקלים לישראל), שהיה שותף ומנכ"ל גם באגן כימיקלים. אורית מתגוררת אף היא בעבודתה. היא משמשת כיו"ר האירועים של ידידי בית התפוצות ופעילה בתחרות ארתור רובינשטיין, בתחרות הנבל ובבית הספר לציור.

"אלי", היא מספרת, "שימש רק שלוש וחצי שנים כמנכ"ל כי"ל, ואחת המלחמות שהוא ניהל היתה הקמת קרן פנסיה למנכ"לים בחברה. איתרע מזלו והוא לא זכה להעביר את החוק.

באחד הימים, כאשר אלי עבר בדיקות שיגרתיות בבית החולים שיבא, נתגלה שהוא סובל מלוקמיה ממארת. זה נחת עלינו פתאום. התייעצנו עם פרופסור ברכה רמות ועל סמך אחד שנתנה לנו, נסענו ליוסטון.

אלי אושפז בחדר מבודד ואסור עלי לראותו. כל שהתירו לי הרופאים היה לשבת לפני החלון ולשוחח עמו בטלפון. הוא סבל חמישה חודשים ונפטר ביוסטון. חזרתי עם הארון ביוני 1981. בדרך לארץ חשבתי שהחיים שלי נגמרו. מה גם שהיתה זו פעם שנייה שהתאלמנתי. אחרי שנפטר לא קיבלתי שום דבר. בכי"ל לא היתה אז פנסיה. היה לנו נהג ולקחו אותו. אני אישית אינני מתלוננת, כי אני מסודרת מבחינה כלכלית.

אורית תאומים: "התאלמנתי פעם שנייה"

אני זוכרת שבזמן השבעה עודדה אותי אסתר רובין, אלמנתו של הצייר ראובן רובין. היא אמרה לי: "הבית שלך היה תמיד בית פתוח. תשאירי אותו כך". שמעתי לעצתה. לא הלכתי על ניסה שקטה לי משהו ומישהו צריך לעזור לי. הילדים שלי, מירה ואלי, היו נשואים.

לא אגיד לך שהמצב הוא קל, כי כל אחד יש לו את הגבילה שלו. הבדידות קיימת. אבל חשוב שאלמנות שהתאלמנו זה מקרוב תזכורנה, שאף אחד אינו חייב לאף אחד. ושלא תצפינה להזמנות. זה מצב של "גיב אנד טייק" (תן וקח)".

* * *

טובה גלר, רעייתו של זאב גלר המנוח, שעמד בראש עיריית כפר סבא במשך 17 שנה, נתאלמנה ב־14 למאי 1982.

זאב נפטר משבץ לב, תוך כדי ישיבה בעירייה.

"באותו שבוע התארחה אצלנו משלחת מהעיר התאומה שלנו בחו"ל", מספרת טובה. "זאב ביקש ממני להתלוות לסיור שערכה המשלחת במושבה. הוא, אגב, עצמו [illegible] לישיבה בעירייה. נמצאנו במצב רוח מרומם. האורחים ביקשו שאלמד אותם משירי ארץ ישראל. אני זוכרת ששרתי והתלהבתי איתם. כשהגענו לקיסריה חשתי לפתע הרגשת חנק, כאילו ענה חובטת על ראשי. כשעלינו בחזרה לאוטובוס, הבחנתי בנהגו של זאב ובכיסי שהתלווה אליו. הם אמרו שזאב לא מרגיש טוב, ורוצה שאבוא. משהו בישר לי רעות. ניסיתי לדובב אותם אבל לא הצלחתי לדלות מאומה. כשהגעתי — זאב היה כבר מת. שעתיים עבדו עליו להצילו אך לשווא.

מעבר לחיי הנישואין שלנו, שררו בינינו כנות וידידות עמוקה. 32 שנה היינו יחד, אך בגלל המחוייבות הציבורית שלנו לא יכולנו לממש הנאות של בילויים משותפים ודחינו את זה לתקופה שבה זאב יפרוש לפנסיה.

כל זה נגדע לפתע. זאב נפטר 10 ימים אחרי שחגגנו את יום הולדתו ה־60. כשזאב מת איבדתי את הצפון ואת העשתונות. כשאדם נתון בעצב וביגון הוא מאבד את עשתונותיו ואינו נותן דעתו על חיי יום יום אבל במציאות, בלעדי הדברים היומיומיים, אי אפשר להמשיך. יש דברים שצריכים להיעשות בזמן, כגון תשלומי מיסים, תשלום אגרה, חשבונות שונים, סידורים בבנק. קשה לקום אחרי השבעה, ולעסוק בדברים כאלה ובמיוחד למי שאינו רגיל בכך. אם המשפחה לא היתה עוזרת לי, ייתכן שלא הייתי מוצאת את ידי ואת רגלי.

זאב, שדאג כל כך לבני עירו, הנהיג נוהג, שהעירייה לוקחת על עצמה, כעזרה ראשונה, לדאוג לאלמנות. אבל אצלי, כאמור, סייעה המשפחה. יועץ הבנק גם הוא נתן לי סיוע, על פי החוק, כמובן.

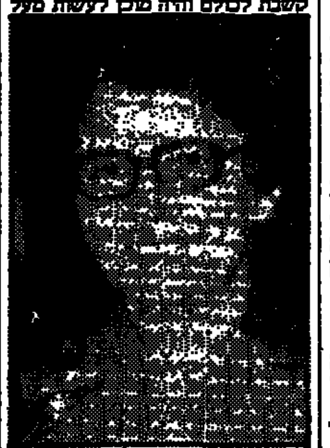

טובה גלר: רעות וידידות עמוקה

מבחינה כלכלית לא עברתי זעזועים קשים. תמיד היינו ב"הוליווד" נמוך. את הבית רכשנו לפני 36 שנה. הרהיטים נרכשו ברובם הגדול לפני 32 שנה כשנישאנו, כל מה שהיה — נשאר. ומעבר לזה אינני צריכה. אנחנו חיים בחברה מוגנת שיש בה חוק פנסיה וביטחון לשאירים. זאב עבד 35 שנה השאיר לי פנסיה של 70 אחוז.

לפני שנה פרשתי מהוראה למבוגרים, שבה עסקתי במישרה חלקית במשך 26 שנה. מאחר שאני היה בנפי (הבת הצעירה, בת 26, מתגוררת בבית, אך עובדת לפרנסתה. הבת הבוגרת נשואה וצרכי אינם גבוהים ולכולא השתי בזעזועים כלכליים. ההתמודדות הנפשית היא הקשה ביותר. הייתי בגן עדן. למרות שביתנו היה מעין טוחנת רוח, שעבדה 24 שעות ויותר. היתה לנו דינמיקה של עשייה. מאות ואלפי אלפי אנשים התכנסו בביתנו כשזאב היה בחיים, הוא היה אוזן קשבת לכולם והיה מוכן לעשות מעל ומעבר. בין כל האנשים האלה הבחנתי גם באנשים "מתלקקים". [illegible] "מתלקקים", ואינני רוצה לפרט יותר.

החברות הטובות שלי ממגמה סיה הרצליה נשארו החברות הטובות. הן ובעליהן משתדלים לעטוף אותי בחום ובחברות. זה היה קיים לאורך כל השנים, ועכשיו ביתר שאת.

אני מקבלת הזמנות לארועים, אך אינני יכולה ללכת. אני מודה ומבקשת שיבינו אותי. אך יש לא יבין זאת. אינני יכולה ליהנות כשהוא איננו. אני עדיין ב"שבעה". אני לא אומרת שזה בסדר, אבל כזו אני. היה עם הכרזות, ולאחר הכרזות והאמירות של זאב, את העיר אני שואבת ממשפחתו ומהבנות ההדדים. זאת הכוח שלי אני אוגרת מהעשייה והפתיחות לזולת.

אחרי שזאב נפטר נרשמתי לאוניברסיטת בר אילן ואני לומדת מינהל ופוליטיקה בשלטון המקומי, שלוש שנים, לא לצורך קריירה אלא כדי להתייחד איתו ולמצוא עיסוק ללב ולראש גם יחד. כיום אני עסוקה במועדונים לקשישים במשפחות בעייתיות, ובאגודות והלגטוריות למיניהן."

שְׁבֶּץ־נָא

הצבע השולט בדגמיה של אופנת "קסטרו מודל" הוא שחור והלהיט האופנתי הוא משבצות בגדלים שונים. בצילום — מעיל אקרילן־בהתגה משובץ ללא כפתורים, מעוטר בפרווה שחורה. עיצוב — אסתר ברוך. מחיר: 138 שקל. (צילום: אלדד מאסטרו)

ממדף הספרים / עדנה לוינשטיין

חזון ושמו רזון

הדיאטה היא דבר תקנה ביסורים — זאת יאשר כל הרעבים ללחם ולשוקולד, שבמצוות הדיאטה הם מנועים מהם ומיתר מעדני עולם. לאחר שכל ספרי הדיאטה למיניהם, שצצו בשנים האחרונות, שבקו חיים לכל חי, כי איש כמעט לא החזיק מעמד מול תפריט של לבן, עלי חסה ורבע עוף מבושל, הבינו הדיאטנים כי האדם הרזה צריך להיות גם אדם שבע, כדי שלא ירים את שתי ידיו.

אחד מן הספרים המבטיח דיאטה שובעת עם משביעה, גם מראה לגוף [illegible] ותם מוליכה לרזון, הוא ספרה של [illegible] האמריקאית — "העיר הדיאטה" — שיצא בימים אלה בהוצאת זמורה ביתן, בתרגומה של ברוריה טל, דיאטנית מוסמכת. הספר מבוסס רובו ככולו על מאכלים הכוללים סיבים, שהם הלהיט האופנתי בריאות, והקיימים בדגנים בלתי מעובדים, בקטניות, בפירות ובירקות. לדברי המחברת, דיאטה שבה אוכלים סובים ועמילנים בצורתם הטבעית, עתירת הסיבים, תורמת לבליעת החשוקה, משום שחשים בשובע ובמלאות כבר לאחר צריכת קלוריות נמוכה, בשל הנפח הגדול של החומר המגיע לקיבה. חלק ניכר מן הקלוריות הנצרכות בגוף יעבור במהירות למערכת העיכול וייפלט. הסיבים הוא חומר המורכב מפוליסוקרידים ומצוי בגויים קירות התאים של הצמח. פוליסוקרידים אלה אינם נעכלים על ידי האוכל אותן ולפיכך גם אינן גורמות השמנה. לספר נלווים עשרות מתכונים המכילים סיבים ושפע עצות טובות ומועילות.

תיינת האות המתבקשת לגבי חולי הסוכרת היא שעליהם להיוועץ תחילה ברופא, בטרם יקבלו עליהם את הדיאטה, מכיוון שהוא מהווה שינוי משמעותי בהרגלי האכילה שנקבעו להם מלכתחילה.

האשה, הבעל והדיאטנית

ושוב — ספר דיאטה חדש, בהוצאת "מילכה": "דיאטת אוקספורד לחולי סוכרת", מאת ד"ר ג'ים מאן ובתרגומה של מאני מאודבר (עריכה רפואית — שלומית שפיגל, דיאטנית קלינית). 127 עמודי הספר מתייחסים לחולי הסוכרת, הנזקקים, או שאינם זקוקים לאינסולין וכן לכל העוסקים בהכנת מאכליהם של החולים, בהם האשה, הבעל והדיאטנית. גם ספר זה מבוסס על דיאטת סיבים דלת שומנים. לדברי ד"ר פסח סגל, יו"ר האגודה הישראלית לסוכרת, במבוא לספר, הרי הגדלת כמות הסיבים בדיאטה מביאה לאיזון טוב יותר של רמת הסוכר השומן בדם ולצמצום מספר הסיבוכים הנגרמים כתוצאה מהמחלה. מעלתם של 145 המתכונים הכלולים בספר, לדברי המחבר, היא בכך, שגם יתר בני המשפחה יכולים ליהנות מהם. הדבר

עוד גביע משומר נשיק

רות סירקיס חוזרת אל הזירה והפעם עם הספר "יין מכל דבר", מאת אורי רוזנברג (87 עמ'). בספר המהודר, המשובץ בעשרות איורים שזקים בו־שמות מודרניים, מביא המחבר, אגרונום ישראלי שפיתח את יצור היין הביתי בתחביב לשעות הפנאי, עשרות מתכונים של יין בסיסי, יין פירות, שמפניה, יין מפירות מיובשים, יין מירקות, ורמוט, שרי וליקר. כל המתכונים נעשו בכישור ובתנאים ביתיים ממוצעים ומרכיבים זמינים.

בספר כלול מידע מאלף על כל הקשור בתרבות היין: כיצד נקבע שמו, כיצד טועמים ממנו ואיך מגישים אותו. השאלה, שאולי עומדת על קצה הלשון, היא, מדוע בכלל כדאי לייצר יין בבית, כשאפשר, בפשטות מאבק, לגשת לחנות ולשלוף בקבוק יין או ליקר וליהנות ממנו מיד. לדבריה של רות סירקיס, הבנת יין כמה בכל תחביב אחר, וכשם שהוא השתרש כבר בארצות רבות בעולם — הגיע הזמן שגם אנחנו נאמץ אותו. מה גם שאפשר בעזרתו ללמוד פרק מעניין בטכנולוגיית מזון, בהתססה. צילום וישון ינות, שהם בעלי מסורת רבת שנים.

ילדים מציירים

דן אמיתי, חבר קיבוץ שריד, הוא מורה לאמנות בבית הספר החינוכי של המשק והיה בעשתו אחראי למגמה האמנותית במכון למורים לציור ולמלאכה בסמינר הקיבוצים "אורנים". בימים אלה הופיע ספרו "הילד ויצירתו האמנותית" (ספרית פועלים, 188 עמודים), שבו אוסף מרשים של כ־300 ציורי ילדים שנמצא ברשותו, בצד הסברים נלווים על מגמתי פעילותם, [illegible] נביעתן של יצירות הילדים וביטויית חוקי התפתחותן. חלקו הראשון של הספר דן בפסיכולוגיה של יצירת ילדים בגיל 11־6 ו־15־12 ולאחריו באים פרקים העוסקים בחינוך לאמנות, בחינוך לטיפוח היצירה והטכניקות אמנותיות המנוצלות בשיעורי אמנות, כמו חרוכי ליבוליאום, באטיק, מיגזרות נייר, כתב אמנותי ועוד. הספר מומלץ למורים העוסקים באמנות וציור.

בין שלגי אסקימוסיה

בהוצאת "דביר" ראו אור באחרונה שני ספרי ילדים מאת מחברים מוכרים ואהודים על ילדים. הספר האחד הוא פרי עטה של חגית בנזימן — "מר קו הגבוה, נקודה". בנזימן, פסיכולוגית במקצועה, שזה לה ספרה התשיעי, זכתה בימים אלה בפרס זאב לספרות ילדים על ספרה "כשנוסעים לארץ אחרת". בספרה החדש היא מציגה אגדה מחורזת על אהבתם של נקודה וקו, על נסיעות במזוזלת, על גמדים אסקימוסים, על אבא מפיק האבא וזיזיק — בקיצור: בליל דמיוני וקסום, שוודאי ילהיב את דמיונם של בני ה־5־6. לסיפור מצורפים ציוריו היפים והעדינים של חיים רוזן.

ספר נוסף בהוצאת "דביר": "הוצאי הפלא של הורה", מאת אוריאל אופק, שבניגוד לבנזימן, שיריו הם ריאליסטיים ומעוגנים במציאות היומיומית של הילד. מן השירים רווי ההומור נשקפות סיטואציות מוכרות לכל אחד: תחושותיו של ילד העומד לפני צלם, אכזבתו של ילד המצייר נמר מפחיד וסופו מתפעלת מן החתולה, גאווה על התחפושת שלרגלו, משאלות לב, אהבות ופחדים הדדיים משפחתי. כמו שאמרנו: סיפורים מצחים. הכל רק שאוריה של יפה טלריק, בשחור־לבן, הם נטולי השראה.

עשר אצבעות לי יש

בהוצאת "י. סירקיס מוציאים לאור" הופיעו שני ספרוני פעלולים מקסימים לילדים קטנים: "בואו אל התיבה" ו"יום הולדת לפיליפ". שניהם מצויירים בידי לארי דיגלה. מאיר־עולה מאוה"ב. הטכסט כתוב בידי שרה ריפין. שני הספרים מסבים קריאה עם פעולה: בכל דף יש ציור של בעל חיים שאבר כלשהו מאבריו חסר לו: זנב, ידיים, רגליים, חוטם או אוזניים. הילד, שמכניס שתי אצבעות לתוך שני החורים הקיימים במקומות המתאימים, "תורם" בכך את האברים החסרים והתנועות אצבעותיו הוא גורם, כביכול, לידיים או לרגליים לנוע ולהפעיל את החיה.

50 אנשי מקצוע

בהוצאת פריוואקס ראו אור בימים אלה שני כרכים נוספים באנציקלופדיה "היהות תרעש" בת שמונה הכרכים, שתורגמה מאנגלית. האנציקלופדיה מיועדת לתלמידי תיכון ולתלמיד הכיתות הגבוהות בבתי הספר היסודיים והיא מתחלקת לנושאים הבאים: עולם הטבע, אדם ומכונות, כדור הארץ, המדע, היקום ועתה — קורות עם ישראל. ב"הורות הרעש" 15,000 איורים, תרשימים ומפות ואת המהדורה הישראלית ערכו כ־50 אנשי מקצוע מאוניברסיטאות ישראל. בשקם ניתן להשיג את כל כרכי האנציקלופדיה ב־40 אחוז הנחה מן המחיר הקטלוגי, דהיינו — 149,800 שקל ב־7 תשלומים שקליים של 21,400 שקל כל כרך, ללא רבית הצמדה.

המטבח היצירתי / שולמית קיסרי

מעדן גבינות וצלפים

כמנה ראשונה לסעודה, או כמנה אטרקטיבית לערב גבינות וסלטים, אני מציעה מעדן פיקנטי של גבינות וצלפים, שהתכונה המיוחדת לו היא העברת השיחה לנושאים של חיך חושים. [illegible] הגורם, כי ליד השולחן מדברים רק בהפעמות, מאכלים מסורתים. תכונה מגונה במיוחד היא לדבר ליד השולחן בצרות אישיות, בענייני פרנסה, מהדיהיום במשרד, רכילות, פוליטיקה ומס הכנסה. ליד בקבוק יין לבן או אדום אפשר לדבר על דברים נעימים, תוך כדי נגיסה הנאה מבשמי המאכל.

הצלפים המככבים במעדן הגבינות הזה, מקורם בשיחים הגדלים במטפס באזור הים התיכון והם אוהבים שמש וחום. לשיחי הצלפים פרחים בצבע לבן עם כתמים כחולים. הפקעות שאינן נפתחות ונראות כראשי כפתורים אלה הם צלפי המאכל, שבעבר השתמשו בהם למאכל כשהם טריים מן השיח. עכשיו ניתן לקנות אותם כבושים בצנצנת. טעמם הוא כתערובת של מלפפון חמוץ וזיתים כבושים יחד, עם עוד שמץ טעם מיוחד שאינו ניתן להגדרה. לאחרונה הם מכירים את המתפשות בדרום צרפת.

המצרכים (ל־4—6 סועדים)

חבילה גבינת עיזים פרומעז, קופסת גבינה 9 אחוז, קורט מלח ופלפל שחור, 100 גרם גבינה בולגרית מלוחה, צנצנת צלפים, כפות אחדות של גבינת רוקפור מגוררת.

אופן ההכנה:

כל הגבינות עם התבלינים חוץ מהרוקפור. לשטוף את המים מצנצנת הצלפים ולייבש אותם בגבת. להניח בקערה שטוחה. ליצור גבינה בעזרת כף. לטבול כל עיגול בצלפים, להניח בקערת הגשה, לפזר מעט רוקפור מגורר ולאחסן במקרר לשעה. להגיש עם לחם קלוי, קרייקרים או לחם שחור כפרי. יין חובה.

יד החוק והניתוח הקיסרי

ריבוי התביעות המשפטיות בקנדה מעודד ניתוחים מיותרים

מאת גלעד דוהן
סופר "הארץ" בקנדה

טורונטו

שני מחקרים והצעת חוק מלמדים על משבר בענף המיילדות ברפואה בקנדה, בגין תביעות לפיצויים עקב לידתו של תינוק פגום. בכתב העת החשוב ביותר בנושא, "מיילדות ורפואת נשים", התפרסם לא מכבר מחקרם של ד"ר כאזיל וכמה מעמיתיו. הם חקרו 216 נשים שילדו בניתוח קיסרי ובהריון שלאחריו ביקשו ללדת בדרך הטבעית, דהיינו — דרך צוואר הרחם.

למרות הדעה הרווחת, כי על אשה שילדה פעם אחת בניתוח קיסרי להביא לעולם גם את שאר ילדיה בדרך זו, הצליחו 66% מהנשים ללדת בדרך הרגילה ללא קושי מיוחד. הסיכון, במקרה שהניסיון ללידה נורמלית נכשל, אינו נחשב לסיכון גדול: במקרה זה אפשר לגשת שוב לביצוע הניתוח הקיסרי, המקובל מזה מאות או אלפי שנים (והוא קרוי על שמו של יוליוס קיסר, שעל פי המסופר הובא בדרך זו לעולם).

תוצאות מחקר זה נותנות מקום להנחה, שבמספר הניתוחים הקיסריים חלה ירידה מתמדת. אולם ממחקר מקביל, של הד"ר דאג פורת' וד"ר האריס, שפורסם בכתב העת של האגודה הרפואית האמריקאית מתברר, שבדיוק ההיפך הוא הנכון. החוקרים בדקו את אחוז הניתוחים הקיסריים בכלל הלידות ב־12 השנים האחרונות, ומצאו שחלה בו עלייה מתמדת ומשמעותית. הסיבה, לדעתם, קשורה לירידה בתמותת תינוקות באותה תקופה, שניתן לייחס אותה, חלקית לפחות, לעלייה במספר הניתוחים הקיסריים. שני הרופאים טוענים, כי בגלל ריבוי התביעות המשפטיות נגד רופאים, בין השאר גם בגין לידות מתים או יילודים פגומים, נדחפים הרופאים לעריכת ניתוחים מיותרים. דווקא רופאים טובים, אלה המעדיפים להשתמש באיזמל המנתח כמה שפחות, חוששים היום ליטול על עצמם אפילו סיכון קטן יחסית, וניגשים היישר לניתוח קיסרי, למרות שהיו מעדיפים לנסות תחילה לידה טבעית.

מסקנתם של הרופאים נתמכת על ידי הצעת חוק מטעם משרד הבריאות של מחוז אונטריו בקנדה, להעניק למיילדות מעמד חוקי. מקצוע המיילדות נזכר עוד בתנ"ך: שפרה ופועה סירבו להמית את כל ילדי העברים מבין זכר, לאחר שהצליחו להערים על פרעה (שמות א'). מקצוע זה קיים עד היום בקנדה באזורים כפריים, אך העוסקות בו אינן נהנות ממעמד מוכר. הרופאים לוחצים להכיר במיילדות, משום שהולך וקטן מספר הרופאים המוכן לעסוק במיילדות. זאת, כמובן, בגלל ריבוי התביעות המשפטיות וגובה הפיצויים שנפסקו.

מינהל מקרקעי ישראל

מינהל מקרקעי ישראל, מחוז המרכז | עיריית רמלה | החברה לפתוח אזור רמלה–לוד בע"מ

בניה עצמית בשכונת יפה־נוף ברמלה — יתרת מגרשים

במסגרת תוכנית "בניה עצמית" שפורסמה בפברואר 1982 נותרו 2 חצאי מגרשים לבניה דו־משפחתית בקיר משותף.
מגרשים אלה יוקצו לציבור לפי ערך קרקע, תנאי תשלום, אשראי והוצאות פיתוח מעודכנים. שאר התנאים כפי שפורסמו בפרוספקט וכפוף לשינויים המתחייבים מפרסום זה.
הקצאת המגרשים לציבור תחל ביום שלישי 21.1.86 בשעה 10.00 לפי העקרון של "כל הקודם זוכה". בשעה הנקובה כתחילת ההרשמה תיערך הגרלה בין הנוכחים במקום.
בעת ההרשמה שתערך במשרד המחוזי של מינהל מקרקעי ישראל, דרך פתח תקוה 88, טל' 03־335221 בשעות העבודה המקובלות, יש להפקיד סך של 500 ש"ח בהמחאה בנקאית לפקודת מינהל מקרקעי ישראל וזאת כמקדמה על חשבון ערך הקרקע.
פרטים נוספים ניתן לקבל במשרדי המינהל בכתובת הנ"ל.
תוקף הודעה זאת עד לגמר שווק המגרשים ולא יאוחר מ־28.2.86
תשומת לב לדוגמא: מחיר קרקע לשטח בגודל של 295 מ"ר (חצי מגרש דו־משפחתי) המשולם למינהל בעת חתימת חוזה פיתוח הוא 17,245 ש"ח ($11,676) — המחיר אינו כולל מע"מ ואינו כולל הוצאות פיתוח.

מינהל מקרקעי ישראל, מחוז המרכז | המועצה המקומית באר יעקב | החברה לפתוח אזור רמלה–לוד בע"מ

בניה עצמית בשכונת גבעת חוסר בבאר־יעקב — יתרת מגרשים

במסגרת תוכנית "בניה עצמית" שפורסמה בנובמבר 1983 נותרו 4 חצאי מגרשים לבניה דו־משפחתית בקיר משותף.
מגרשים אלה יוקצו לציבור לפי ערך קרקע, תנאי תשלום, אשראי והוצאות פיתוח מעודכנים. שאר התנאים כפי שפורסמו בפרוספקט וכפוף לשינויים המתחייבים מפרסום זה.
הקצאת המגרשים לציבור תחל ביום רביעי 22.1.86 בשעה 10.00 לפי העקרון של "כל הקודם זוכה". בשעה הנקובה כתחילת ההרשמה תיערך הגרלה בין הנוכחים במקום.
בעת ההרשמה שתערך במשרד המחוזי של מינהל מקרקעי ישראל, דרך פתח תקוה 88, טל' 03־335211 בשעות העבודה המקובלות, יש להפקיד סך של 500 ש"ח בהמחאה בנקאית לפקודת מינהל מקרקעי ישראל וזאת כמקדמה על חשבון ערך הקרקע.
פרטים נוספים ניתן לקבל במשרדי המינהל בכתובת הנ"ל.
תוקף הודעה זאת עד לגמר שווק המגרשים ולא יאוחר מ־28.2.86
תשומת לב לדוגמא: מחיר קרקע לשטח בגודל של 577 מ"ר (חצי מגרש דו־משפחתי) המשולם למינהל בעת חתימת חוזה פיתוח הוא 15,517 ש"ח ($10,506) — המחיר אינו כולל מע"מ ואינו כולל הוצאות פיתוח.

מינהל מקרקעי ישראל, מחוז חיפה | עיריית קרית ים | ערים חברה לפתוח עירוני בע"מ

בניה עצמית בקרית ים — יתרת מגרשים

במסגרת תוכנית "בניה עצמית" שפורסמה בינואר 1985 נותרו 23 מגרשים חד־משפחתיים ו־3 מגרשים דו־משפחתיים לבניה עם קיר משותף.
מגרשים אלה יוקצו לציבור לפי ערך קרקע, תנאי תשלום, אשראי והוצאות פיתוח מעודכנים. שאר התנאים כפי שפורסמו בפרוספקט וכפוף לשינויים המתחייבים מפרסום זה.
הקצאת המגרשים לציבור תחל ביום שלישי 21.1.86 בשעה 09.00 לפי העקרון של "כל הקודם זוכה". בשעה הנקובה כתחילת ההרשמה תיערך הגרלה בין הנוכחים במקום.
בעת ההרשמה שתערך במשרד ערים, בנצרת עילית, רחוב צמצום 16/100 בנצרת עילית, טל' 065־71312 בשעות העבודה המקובלות, יש להפקיד סך של 500 ש"ח בהמחאה בנקאית לפקודת מינהל מקרקעי ישראל וזאת כמקדמה על חשבון ערך הקרקע.
פרטים נוספים ניתן לקבל במשרד ערים בכתובת הנ"ל.
תוקף הודעה זאת עד לגמר שווק המגרשים ולא יאוחר מ־28.2.86
תשומת לב לדוגמא: מחיר קרקע לשטח בגודל של 459 מ"ר (מגרש חד־משפחתי) המשולם למינהל בעת חתימת חוזה פיתוח הוא 23,579 ש"ח ($15,964) — המחיר אינו כולל מע"מ ואינו כולל הוצאות פיתוח.

מינהל מקרקעי ישראל, מחוז הצפון | עיריית טבריה | ערים, חברה לפתוח עירוני בע"מ | משרד הבינוי והשיכון, מחוז ירושלים

בניה עצמית בטבריה עילית — יתרת מגרשים

במסגרת תוכנית "בניה עצמית" שפורסמה בחודש מרץ 1981 נותרו 4 מגרשים לבניה חד משפחתית ו־3 מגרשים דו־משפחתיים.
מגרשים אלה יוקצו לציבור לפי ערך קרקע, תנאי תשלום, אשראי והוצאות פיתוח מעודכנים. שאר התנאים כפי שפורסמו בפרוספקט וכפוף לשינויים המתחייבים מפרסום זה.
הקצאת המגרשים לציבור תחל ביום רביעי 15.1.86 בשעה 10.00 לפי העקרון של "כל הקודם זוכה". בשעה הנקובה כתחילת ההרשמה תיערך הגרלה בין הנוכחים במקום.
בעת ההרשמה שתערך במשרדי חברת ערים בנצרת עילית, רחוב צמצום 16/100 טל' 065־71321 בשעות העבודה המקובלות, יש להפקיד סך של 500 ש"ח בהמחאה בנקאית לפקודת מינהל מקרקעי ישראל וזאת כמקדמה על חשבון ערך הקרקע.
פרטים נוספים ניתן לקבל במשרדי החברה בכתובת הנ"ל.
תוקף הודעה זאת עד לגמר שווק המגרשים ולא יאוחר מ־28.2.86
תשומת לב לדוגמא: מחיר קרקע לשטח בגודל של 706 מ"ר (מגרש חד־משפחתי) המשולם למינהל בעת חתימת חוזה פיתוח הוא 7,273 ש"ח ($4,924) — המחיר אינו כולל מע"מ ואינו כולל הוצאות פיתוח.

מינהל מקרקעי ישראל, מחוז חיפה | מועצה מקומית עתלית | ערים חברה לפתוח עירוני בע"מ

בניה עצמית בעתלית — רילף — יתרת מגרשים

במסגרת תוכנית "בניה עצמית" שפורסמה בחודש אוגוסט 1985 נותרו 15 מגרשים חד־משפחתיים לבניה חד־משפחתית.
מגרשים אלה יוקצו לציבור לפי ערך קרקע, תנאי תשלום, אשראי והוצאות פיתוח מעודכנים. שאר התנאים כפי שפורסמו בפרוספקט וכפוף לשינויים המתחייבים מפרסום זה.
הקצאת המגרשים לציבור תחל ביום שלישי 21.1.86 בשעה 09.00 לפי העקרון של "כל הקודם זוכה". בשעה הנקובה כתחילת ההרשמה תיערך הגרלה בין הנוכחים במקום.
בעת ההרשמה שתערך במשרד ערים, רחוב צמצום 16/100 בנצרת עילית, טל' 065–71312 בשעות העבודה המקובלות, יש להפקיד סך של 500 ש"ח בהמחאה בנקאית לפקודת מינהל מקרקעי ישראל וזאת כמקדמה על חשבון ערך הקרקע.
פרטים נוספים ניתן לקבל במשרדי ערים בכתובת הנ"ל.
תוקף הודעה זאת עד לגמר שווק המגרשים ולא יאוחר מ־28.2.86
תשומת לב לדוגמא: מחיר קרקע לשטח בגודל של 524 מ"ר המשולם למינהל בעת חתימת חוזה פיתוח הוא 16,775 ש"ח ($11,358) — המחיר אינו כולל מע"מ ואינו כולל הוצאות פיתוח.

הר כנען — חלקות 78, 80, 81, 82, 83, 84, 87, 476, 258 בגוש 13695
מוסד ציבורי מעוניין ברכישת החלקות הנ"ל או חלקותן מידי בעליהן.
הצעות נא למען לת.ד. 580 נצרת עילית.

פקודת פשיטת הרגל (נוסח חדש) תש"ם — 1980
צו כינוס, הכרזת פשיטת רגל ואסיפה ראשונה

שם החייב, תיאורו ומענו: רוזה מלול ת"ז 6960587, מנהל עבודה, רחוב בית הגן 18, ירושלים. בית המשפט המחוזי של: ירושלים, תיק אזרחי 443/84. תאריך מתן צו כינוס והכרזת פשיטת רגל: 15.12.85.
היום והמקום לאסיפה הראשונה: 25.1.86 בשעה 09.00 במשרד הכונס הרשמי, רחוב ירמיה 4, ירושלים.

י. צוריאלי, עו"ד
סגן הכונס הרשמי

הוועדה המקומית לתכנון ולבניה "מבוא — המעמקים"
הודעה
לפי סעיף 149 (1) לחוק התכנון והבניה תשכ"ה — 1965

ניתנת בזה הודעה כי הוגשה לוועדה בקשה להיתר בניה להקמת מגורים וחנויות בגוש 16876 חלקה 10 בימיע. מהות הבקשה — אחוז הבניה וגובה הבניה עולים מעל המותר.
כל מי שיש לו התנגדות לבקשה הנ"ל יואיל להגישה לוועדה תוך 15 יום מיום פרסום הודעה זו.

ר' ישראל קניג
יו"ר הוועדה

הארץ | מעריב | THE JERUSALEM POST | העיר | כל העיר

הארץ | הלוח החדש | מעריב
בשיתוף ג'רוזלם פוסט. העיר. כל העיר.
המשרד הראשי: רח' הנגב 4, ת"א. מיקוד 66186, ת.ד. 28233 ת"א. טלפונים למסירת מודעות: 371222 ורב־קווי ב־ב־

דירות
■ פרס — שמעון ב"לוח החדש" לכל מפרסם מודעות בטלפון, בכרטיסי־אשראי או 03־292779, שרות רצוף.
■ "פרסומקס", שרות מודעות, חייג 03־739297
■ 08:00־20:00, גם בכרטיסי־אשראי של כל הבנקים
■ פרס — שמעון ב"לוח החדש" לכל מפרסם מודעות בטלפון, בכרטיסי־אשראי או 292779, שרות רצוף.
■ לנשמבי נש־ון, מודעות ל"לוח החדש" מתקבלות ב"פרסום־דורות", 03־723660
■ מודעה לעיתונות 03־621888, 03־635773, התשלום גם בכרטיסי אשראי.
■ טלפון חדש למסירת מודעות לעיתון, 03־885־885 רב קווי (פרסום "און").
■ בבכסבתשנים, קטגים יקותיים, ברחוב הכלק, מחיר קטל' במכון הגל מ־213,422 ש"ח, 144,500 דולר + מע"מ, "אפריקה ישראל להשקעות" 03־650261
■ שרות לקבלת מודעות בטלפון, ל"לוח החדש", בכרטיסי־אשראי ויזה, ישראכרט ודיינרס 03־227117, 03־227118, פתוח כל הגמן, מ־07:00 בבוקר (פרסום "און").
■ מודעפון — קבלת מודעות באמצעות הטלפון, 24 שעות ביממה, חייג: 03־383838
■ טלפון מיוחד למסירת מודעות לעיתון, 03־885־885 רב קווי (פרסום "און").

עסקים
■ זכיון בלעדי לקסטות ללימוד עצמי, ל"גרימוט" ת.ד. 70 הרצליה.

הצעות עבודה
■ מודעפון — קבלת מודעות באמצעות הטלפון, 24 שעות ביממה, חייג: 03־383838

מכוניות
■ טלפון מיוחד למסירת מודעות לעיתון, 03־885־885, רב קווי (פרסום "און").
■ מיידי 1986 אאודי 100 + 80 + טרנספורטר + אופל, 04־665118, 04־244173
■ מלקטרון טויוטה, "קורול" 1984 + סוזן, במצב מעולה 332197

מכירה ושרותים
■ ישראל קונה הכל, יהלומות, 828567, בערב 876224, 958676
■ אלי קונה רהיטים, יהלומות, ריהוטים, 836108, בערב 808269
■ "המלטש", נקיון תריסים + הגנה, (שיפון 5563) בגבעתיים 03־375458
■ "המלטש", נקיון, פוליש ההגבה, עבודה מעולה באחריות, 03־310030
■ שרות סטל דיסקוטי ואקסלוסיבי, לבית חלקות, לחגגות — 03־289452
■ סאונה + פטל ע"י מטליסטית אוירה אקסקלוסיבית, תובנ־ציון 26, 03־288618

שידוכים

■ צוות רבים בכל רחבי הארץ, מישאר נישואים באמצעות קלומר "קשר" — לקבלתם חייג/ית 03־732839, 04־442105 + בשבת.
■ ליווי לזוגיים ואנשי עסקים, ברמה אקסקלוסיבית, 03־235020, "פרסיטל".

נרשמו לנישואין

רפאל כדיר צבאן נתיבות
■ אהרון מקבבה בן זכי (נוקן ישראל) נתיבות, אודה מגו בת אבוהם (חוקה) ישראל נתיבות.
■ מבלוף בונלו בן המגה תמיה ל"ל (נוקן) מחוקו נתיבות, רחל ביטון בת עזר (נוקה) מוקן דימונה.
■ יעקב אסולין בן אלי (נוקן ישראל) נתיבות, יעל בוזגלו בת יוסף (נוקה) ישראל נתיבות.

המועצה הדתית באר־שבע
■ ביוץ יעקב בן ביוץ נוקן אהרונה באר־שבע, אומא אזלה (אומא) בת אומא חוקה אחיונה באר־שבע.
■ מקבבה יוסי בן אהרון חוק ישראל באר־שבע, בשני פאלה בת גלי חוקה ישראל באר־שבע.
■ סיבונר בוריס בן משה חוק מהלם באר־שבע, לוי יהודית בת שלמה חוקה ישראל דימונה.
■ מסיקה ניסים הצל־סימון בן דניאל חוק ישראל באר־שבע, אזן ליזה בת אהרון חוקה ישראל באר־שבע.
■ אגל אליהו בן אלברט חוק ישראל באר־שבע, מבלוף יעל בת סלים חוקה ישראל באר־שבע.
■ קרטסה יואל בן שלום חוק ישראל באר־שבע, אבוקסיס שולמית בת מבלוף חוקה מרוקו באר־שבע.
■ כהן יצחק בן יעקב מרוש מרוקה דימונה, ביטון בריגיטה בת יצחק חוקה מרוקו קירגונת.
■ קורלמן אשר בן מאיר־יהודה חוק ישראל באר־שבע, קסוטי עתה־מורסונה בת דניאל חוקה ישראל אופקים.
■ רוזני דניאל בן חביב חוק ישראל באר־שבע, אבוטבול שושנה בת מרדכי חוקה ישראל באר־שבע.
■ אבוני גבריאל בן שלום חוק מרוקו באר־שבע, אביטבול שמחה בת יעיש חוקה ישראל ירוחם.
■ אוקנט שמעון בן יעיש חוק ישראל באר־שבע, אישה ברסבט בת שלמה חוקה ישראל באר־שבע.
■ דהן דוד בן יעקב חוק ישראל באר־שבע, שוטי מלכה בת חאול חוקה ישראל באר־שבע.
■ כהן מוני בן סולומון חוק מרוקו באר־שבע, מנטה אסתר בת יהודה חוקה ישראל באר־שבע.

לוח ירושלים

מכוניות
■ שרות לקבלת מודעות בטלפון, ל"לוח החדש", בכרטיסי־אשראי ויזה, ישראכרט ודיינרס 03־227117, 03־227118, פתוח כל הגמן, מ־07:00 בבוקר (פרסום "און").

מצוקה בקו העימות

מאת נורית כהבא

מפגישה שערך שר הביטחון יצחק רבין עם ראשי ישובי קו העימות בצפון עולה כי הבעיות המטרידות באמת הן הבעיות הכלכליות, ולאו דווקא הביטחוניות

"כאשר יש בעיה של פרנסה — כל בחור נשמע פה כמו קטיושה", נאמר בפגישת שר הביטחון, יצחק רבין, עם ראשי ישובי קו העימות שנערכה בשבוע שעבר. תופעה מעניינת נתגלתה בפגישה: נושא הדאגה לקיום היומיומי בצל פגזי הקטיושות, פינה את מקומו לבעיות כלכליות.

בפני שר הביטחון הביעו ראשי הישובים חוות דעה של שביעות רצון מבחינה ביטחונית. "פגזי הקטיושות, אשר נפלו בשבועיים האחרונים, לא יזיזו את המתיישבים", אמר ראש מועצת מעלה יוסף, יעקב יעקב, המייצג 22 ישובים לאורך גבול הצפון. יעקב השבית את המועצה, לאחר שגירעונה הגיע למיליון שקלים לישנים. הוא לא יכול היה לשלם את משכורתם של כ-200 עובדי המועצה. 2000 תלמידים וילדי גן שובתים מלימודים, ומערכות התברואה והשירותים שותקו.

קבילותיו המוצדקות של יעקב על חוסר התעניינות בגורל הישובים, נתמעטו לאחר ששר הביטחון שוחח עימו בטלפון ביום הפגישה, ביום השני לשביתה. יעקב טען, שהמצב בישובים חמור משחושבים. במעלה יוסף אין פתרון דיור ל-400 בנים ובנות, כשום שחסרות אדמות.

תמונת המצב הביטחוני נשמעה ורודה יותר, מפיו של ראש העיר נהריה, ז'ק לבב. הוא אמר, כי ביצוע מהיר ומושלם של מערכת הביטחון בצפון מעניק לתושבים רגיעה וביטחון. את עיקר בעיית נהריה הוא רואה בחוסר האפשרות להציע לתושבים יותר ממה שישנו במרכז הארץ. תופעת ההגירה השלילית עדיין קיימת בנהריה. בניסיון להתגבר על תופעה זו ביקש לסווג את העיר כאיזור פיתוח א', והבקשה נענתה. "אם נתגבר על הנושא הכלכלי כפי שהתגברנו על הנושא הביטחוני, תקבל דיווחים טובים", אמר לבב לשר הביטחון.

חיזוק הגנת הישובים

על הצורך בחיזוק הגנת הישובים דיבר יו"ר מועצת מטה אשר, בניה רונן, שביקש משר הביטחון בשם הישובים לעבור משלב א' של תוכנית הגנת הישובים, כפי שנקבעה עם היציאה מלבנון, לשלב ב', מיגון הישובים וחיזוק מערך הביטחון. בניגוד לקו שהציג יעקב יעקב, באשר לאי-הנטישה מעוניינה, הציג רונן "לדרת" מריבורים באלה, קיים חשש נטישה, טען.

ראש מועצת ישובי מרום הגליל, בן ציון סופר, הציג את עמדת המושבים שעוסקים בענפי הלול בחקלאות — שלא ניתן, לדבריו, לחיות ממנו, שכן עלות הביצים היא בגובה המחיר. הוא טען, כי להיות חבר מושב בצפון פירושו לשלם הרבה יותר עבור חינוך הילדים בהשוואה לתושבי עיירות-הפיתוח. מחיר מלא נדרש עבור ילדים בגני-חובה, כאשר התשלום אינו גובה פרוגרסיבית — גם מתושבים מקוטרי יכולת נדרשים לעמוד במחירים.

איום בנטישה

אחד הקולות המאיימים מפורשות בנטישה, הוא זה של מנכ"ל איגוד הקניות של תנועת המושבים, המייצג 48 מושבים, רוזמין יקותי מעברון. יקותי טען, כי אין כיסוי להחלטות הממשלה באשר לישובי קו העימות: "מקיימים דיונים ויכוחים, אך ההחלטות לא מתבצעות". הוא טען, כי בשל הרכב ממשלת האחדות, סובלים תושבי הצפון מחוסר פיקוח מצד הממשלה על יישום ההחלטות. יקותי טען, כי אם לא תינתן תשובה למצוקת הישובים, יתכן שתוך שבוע ינטשו מושבים על גבול הצפון.

שיטת שביתת-היחיד של ראש מועצת קריית-שמונה, פרוספר עזרה, אינה נראית לחקלאים, שהם, לדבריו, "אנשים תרבותיים וטובים", שלא יתנו לנו להגיע למצבים אשר יחייבו צעדים כמו של עזרה — אמר יקותי.

יעקב חזן, מ"מ ראש מועצת מעלות, התייחס גם הוא לבעיית נטישת הישובים — "האם נחכה עד שכולם יעזבו?" הוא טען, כי נפילת קטיושות לא תגדיר את הישובים. אך אם תושביהן לא ימצאו תעסוקה, אזי הם יעזבו.

ראש ועד מושב שומרה, יהודה דרעי, ייחד את דבריו למצבם של ישובי הצפון בתחום הבטחוני. הוא אמר, כי אין אמבולנסים לישובים באיזור המיועד לנפילות פגזי קטיושות, וחסר ציוד פינוי וחילוץ למקרה חירום. אם יתמוטט מבנה — אין ציוד מתאים לפינוי בין הריסות. הציוד המועט שקיים הוא בן עשרים שנה. יש להשלים את מערכת החירום בישובי הצפון, אמר.

תחושת אי-הביטחון נתגלתה גם בהצעת דרעי לשר הביטחון לסגור את איזור ישובי הצפון בפני ערבים מן השטחים. נוכחותם בשעות שלאחר העבודה מדאיגה אותו. "יש פה מחנות צה"ל. הם באים למכור כל מיני דברים, ויכול להיות שאלו אנשי מודיעין". שר הביטחון הגיב בהומור — "להוציא צו גירוש".

שר הביטחון הביע בעיקר הבר תמיכה בתושבי קו העימות ובמערכת הביטחון: "זה לא פשוט לשמוע מדי פעם נפילת קטיושות", הסכים. הוא הביע את הכרתו בתושבי הצפון כחיילים בבגדים אזרחיים. לצד הצהרה חשובה, הרומזת לפעילות צבאית בתחומי לבנון אם תנאי החיים של תושבי הצפון ישובשו על ידי ירי הקטיושות, עסק שר הביטחון בשיכנוע, חיזוק ותמיכה. הוא הבטיח לבני-שיחו, שאכן בעיותיהם ידועות לממשלה, וכי יש לצפות למימוש תביעותיהם בפגישת ועדת השרים. הוא ביקש להפיג את תחושת הזרות הציבור, שמביעים ראשי ישובי הצפון כל אימת שבעיותיהם מחריפות: רבין חלק שבחים לפיקוד צפון, הפועל למען הגנה ומקלט הישובים.

עם זאת, לא הסתיר רבין את מגבלות הרכב הממשלה הנוכחית: "לדעתי זו אחריות הממשלה לתת עדיפות עליונה לישובים בגבול קו העימות. איני רואה כיום איזור, שמוצדק לתת לו עדיפות שווה לזו של ישובי גבול הצפון. לצערי, איני בטוח שאנו כממשלה אכן עושים זאת. אני לפחות מכיר בעדיפות ראשונה שאתם כישובי קו עימות, עומדים ונושאים בעול כלכלי וביטחוני כאחד, יותר מאשר במקומות אחרים", אמר שר הביטחון. "את חלקנו נעשה. אני מקווה שהממשלה תעשה את חלקה בתחום הכלכלי והחברתי".

פגישת שר הביטחון עם ראשי הישובים סללה את הדרך להחלטה שנתקבלה יום לאחר מכן, ולפיה תינתן עדיפות לישובי קו העימות כפי שניתנת לישובי יהודה ושומרון.

הטור שלי / נתן דונביץ

עולם משוגע זקוק לעזרה

פרופסור קארל מנינגר, בזיל הפסיכיאטרים בימינו, אומר, כי העולם משוגע וזקוק לעזרה. סופרים ופסיכולוגים טוענים זאת לא מהיום. אבל, הפעם, ממעוזו בארצות-הברית — מעוז, שהוא תעשיה המגלגלת מיליוני דולרים בשנה — מרגיש הפסיכיאטור בן ה-92, כי הוא מתקשה להבין את התנהגות העולם. אילו היה המדובר באדם אחר, היה אומר עליו שיצא מדעתו.

בראיון נדיר שפורסם זה עתה, אומר מנינגר, שהעולם משקיע מאמצים ומשאבים אדירים בהרס עצמי, ומקצץ בתקציבים שנועדו להיטיב עמו, ולאפשר לו להיות ביותר נחת ובפחות דאגה. משקיעים הון עתק במלחמת-הכוכבים ובמירוץ החימוש הגרעיני, ובתוך כך מציעים סינאטורים ופוליטיקאים מקומיים קיצוצים בתקציבי הרווחה. מקצצים אפילו בהגנה על ילדים מוכים, ובלבד שאפשר יהיה להכות בעמים אחרים.

כבר לפני יובל שנים כתבתי, מזכיר מנינגר, שבאנושות מקנן איזה דחף אדיר של הרס עצמי. דחף שאפשר למצאו גם אצל יחידים וגם אצל אומות. היום, הוא שואל: מה הוא מירוץ החימוש הגרעיני, אם לא "מועדון מתאבדים" עולמי? למעשה, אם נתבונן במבט מפוכח, נמצא כי הדרך מעורף שואה גרעינית. "אולי, אפילו, היום אנחנו הצדיים". אומרת, מדוע אין האנושות מתקוממת נגד המגמה ההרסנית?

מה שנכון לגבי אומות, טוען מנינגר, תופס גם לגבי יחידים. כיצד להבין את התפשטות המגיפה של התעללות בילדים, מצד אחד, ואת מאמציהם הבלתי-נלאים של פוליטיקאים לחבל במאמצים להקטין את הנגע? מה הם עושים בקצצם תקציבים למלחמה בהתעללות-בילדים? מעודדים אותה. למעשה, אומרים להם זאת, השפם הערב. ולכם גם ואין הם סובים לנהוג אחרת.

במי הם פוגעים? בבני-עמם ובני סובבים אותם. ומדוע? כדי שיהיה להם יותר כסף למלחמת-הכוכבים. לעוד הרס, ולעוד חורבן.

מנינגר אינו רק יפה דורש, אלא גם יפה מקיים. בחג המולד יצא לכלא סמוך, לסעוד את הסעודה החגיגית של החג עם אוכלוסיית האסירים. הוא נוהג כך זה שש שנים, כדי למשוך תשומת-לב לצורך ברפורמה גדולה בענישה. העולם שקוע בטיפשות, אינו מוכן לבדוק היכן שגה, אינו מוכן לבחון דרכים חדשות לענישת אלה שסרחו. נוח לו לכלאם. כאחר שכך מפגין מנינגר הישיש את מחאתו ואת הזדהותו עם האסירים בערב חג המולד.

הוא זועם ומרים קולו בשובו לנושא עתיד האנושות. אדישותם של הבריות מקוממת ומרגיזה אותו. הלא-איכפתיות של רוב האנושות לכך שאולי, עוד היום, תתחולל שואה אטומית והם יימחו מעל פני האדמה — התכונה הזאת הורגת אותו. העולם זקוק לעזרה, הוא יצא מדעתו — ואין מי שיעזור לו.

דברי קארל מנינגר, בן תשעים ושתיים. ראה הרבה, שמע הרבה — וקולו קול קורא במדבר. או מה שמתור עלול ליהפך למדבר.

גילוי עריות

בצלאל צ'ריקובר, מוציא-לאור, שלח לי ספר חדש שראה אור זה עתה בהוצאת הספרים שלו. ספרו של יהודה רימרמן "יחסים אסורים במשפחה — סוציולוגיה ופסיכולוגיה של גילוי עריות". נראה מדהים.

פה ושם, אחת למספר שבועות, מתפרסמת ידיעה, תחת כותרת זעירה או בינונית, על יחסים בין אב לבתו, בין בן לאמו, בין אח לאחותו. היחסים האסורים מתגלים כאשר הנוגע בדבר מגיע לבית-המשפט, להארכת מעצרו או לשמיעת משפטו. כמה מקרים כאלה יש בארץ? רימרמן, ששימש חוקר נוער בעשרות תיקים, טוען: לא מעט. בספרו, שהוא מחקר מעמיק, מתבסס רימרמן בקביעותיו על 40 מקרים של גילוי-עריות, שחלקם הגדול טופל בידי המחבר ועמיתיו. ב-40 המקרים המזעזעים הללו היו מעורבים יותר מ-100 בני-משפחה, מכל שכבות האוכלוסיה.

כיצד הגיע למחקר? — "הרעיון של מחקר זה נולד בעת עבודתי על סיכום עדויות של 253 קטינים, שהופנו לחקירה משך עשר השנים הראשונות של קיום החוק לתיקון דיני הראיות (הגנת ילדים) תשט"ו — 1955. בחקירה, שפורסמה ב-1967 בהתבססות "עבריינות חברה", נמצא, כי שמונה אחוזים מעבירות המין והמוסר בוצעו על-ידי אבות או בני משפחה קרובים אחרים. היו ביניהם מקרים של גילוי עריות, שנמשכו יותר משנתיים בלי שהדבר הגיע לידיעת הרשויות או המטפלים. מקרים אלה, שלא היו שונים באופיים מבחינת המעשה בעבירות מין ומוסר, שביצעו בילדים מבוגרים שלא מקרב בני-המשפחה, עוררו סלידה ובהלה בלתי-רגילה, לא רק בשל פגיעה בקורבן, שהוא כשלעצמה עבירה חמורה, אלא גם, ואולי קודם-כל, בשל הפרת אחד האיסורים החמורים והמקודשים על-ידי הדת והחברה — כאנו האינצסט (גילוי העריות)".

רימרמן כותב, כי הקרבנות אינם תמיד תמימים וחסרי-אחריות. יש אמנם קטינים, המתנגדים לתוקפן או מבקשים עזרה מבני-משפחה אחרים, שאינם מעורבים בגילוי-העריות. אך יש גם קטינים המשתפים פעולה עם התוקף, כי יש להם אמון בו. מה גם, שלרוב מדובר באחד ההורים. אך גם אלה וגם אלה הם לרוב צעירים מכדי להבין את משמעותה של התופעה, ורק עם צמיחתם והתבגרותם גוברת הבנתם את מה שהתנסו בו, וגוברים בהם רגשי האשם הכרוכים בכך. מעידים על כך דיווחים של מבוגרים, שנזקקו לטיפול רפואי, פסיכולוגי ואחר. ברוב המקרים, אומר רימרמן, לא היו מסוגלים להתחתר בכוחות עצמם מן הטראומה.

המחבר מונה את סוגי גילוי העריות, את חלקם של האב, האם והאחים. גם מציע דרכים לטיפול בנפגעים. האם מופיעה, במקרים לא-מעטים, כיוזמת מעשי האינצסט עם בנה, ומעורבת כיהנית (סבילה) בביצוע האינצסט שבין בעלה ובתה במשולש המשפחתי. כמקיימת יחסים עם בנה מופיעה האם, בדוגמה של המחבר, ב-12 אחוז של מקרי גילוי העריות, ובכולם נעדר אבי המשפחה מחמת מוות, גירושין או נטישת המשפחה, בתפקיד הבני. של מסייעת לבעל ביחסיו עם בתו, מופיעות אמהות בלא פחות מ-60 אחוז של המקרים: בספרות המקצועית, כך פיעות נשים אלו, המסייעות, כחלושות אופי, חולות, קרירות בבחינה רגשית ולעתים אף מופקרות. אחרות מהן התנסו בתקופה מינית בבית הוריהן ורואות כבעייה דבר של מה בכך.

אנגולה: 10 שנות מלחמת אזרחים (ג')

מעורבות בעייתית

שר החוץ הדרום-אפריקאי דוחה את הטענה, שארצו אשמה במצב באנגולה וטוען, שהכנסת 35,000 חיילים קובאניים ויועצים סובייטים היא הגורם העיקרי לפרוץ מלחמת האזרחים שם ולכך, שמעולם לא התקיימו בחירות חופשיות באנגולה.

מאת דן סגיר, יוהנסבורג

המאבק הפנימי באנגולה הפך, כבר בשלביו הראשונים, להיות מוקד עימות איזורי וגלובלי. דרום-אפריקה פלשה לאנגולה במטרה לסייע לאוניטה, הארגון הפרו-מערבי והמתנגד. מול הדרום-אפריקאים ניצבו הקובאנים והכוחות קומוניסטיים אחרים, הם נבלמו כ-40 ק"מ מעיר הבירה לואנדה.

נסיגת הפלישה של דרום-אפריקה לאנגולה בשנת 1975, ופשיטות קצרות שכונו ל"סיורים אלימים" בשנים שלאחר מכן, הוכיחו את קוצר-ידן של מעצמות אזוריות, ואף מעצמות-על (ארה"ב בוויטנאם ובניקרגואה, או ברית"מ באפגניסטן) להשפיע בצורה מכריעה על יחסי כוחות פנימיים. ברוב המקרים של עימות פוליטי-פנימי מזוין, קרי מלחמת-אזרחים, הכוח שניסיון ל"המליך" צד זה או אחר על הארץ נכשל בדרך-כלל. [illegible] שהנסיבות הפנימיות הן יותר חזקות מכל מעורבות חיצונית.

[illegible]

כינון משטרים מרכסיסטים שחור בקולוניות לשעבר של פורטוגל, אנגולה ומוזמביק, העמיד בפני דרום-אפריקה הלבנה והקפיטליסטית בעיה מרכזית מבחינת ביטחונה באזור. ביטוי לחששות אלו מצד הדרום-אפריקאים ניתן לשמוע בדבריו של שר ההגנה, גנרל מלאן: "אני אישית מאמין, שהרוסים רוצים לפתוח בסיס מוצק באנגולה, ואז להשתמש בציוד ובאנשים בכל מקום שדרוש להם בדרום היבשת". כולל דרום-אפריקה? "אם אתה מסתכל על אוצרות הטבע וחומרי-הגלם האסטרטגיים שלנו, האם אינך שואל את עצמך האם דרום-אפריקה אינה נתפסת בעיניהם כדובדבן שבמרכז העוגה האפריקאית?"

דוקטרינת בותה

בשנת 1983 החלה דרום-אפריקה לפתח את מה שנהוגים לכנות היום "דוקטרינת בותה". עיקריה של מדיניות זו היא, שדרום-אפריקה לא תסכים שמדינות האיזור ישמשו קרש קפיצה נגד הרפובליקה.

כדי להגיע להשפעה אזורית, ולהשיג מטרה זו, החלה פרטוריה באופן שיטתי לנהל מדיניות של "מקל וגזר" עם מדינות האיזור: היא סייעה כלכלית למדינות הגובלות איתה, מתוך הבנה שהן יכבשו כל פעילות עוינת מצד הארגון הלוחם לשחרור דרום-אפריקה מהשלטון הלבן, "הקונגרס הלאומי האפריקאי".

הסכמות אלו היו רובן חשאיות, אך לעתים באו לידי ביטוי בהסכמים גלויים, כמו הסכם נקומטי עם מוזמביק ממרץ 1984. מדינות שלא שיתפו פעולה עם פרטוריה בבלימת פעולות האי.אנ.סי. משטחן, "זכו" לפלישות-פתע, כמו הפשיטה לבוטסואנה ולאנגולה בסוף השנה שחלפה.

המימשלים המכהנים בארה"ב ובבריטניה ועמדותיהם הנוקשות ביחס לבלימת ההתפשטות הסובייטית, [illegible] למדיניות זו של פרטוריה בדרום היבשת. למרות המחאות בבירות השונות בעקבות הפשיטות, אין ניגוד בין עמדת האמריקאים לזו של הדרום-אפריקאים, וישנה כאן במידה רבה הסכמה שבשתיקה.

דוברי הממשלה והצבא בדרום-אפריקה מעמידים בראש סולם העדיפות שלהם כלפי אנגולה את נושא החסות שנותנת זו לסואפ"ו, הארגון הלוחם לשחרור נמיביה מהשלטון הטריטוריאלי של פרטוריה. כך יוצרת דרום-אפריקה קשר בין בעיית נמיביה לבין הנושא האנגולי. עקרונית קיבלה פרטוריה על עצמה את החלטת מועצת הביטחון מס' 435, בדבר מתן עצמאות לנמיביה, אולם היא מסרבת לעזוב את הבלארץ עשיר זה כמוהו תראה, שהשלטון יהיה לרוחה, ולא ארגון סואפ"ו, החשוד בשמאלנות יתרה.

סואפ"ו, הלוחם שנים רבות לעצמאות הנבל, מצא מקלט בדרום אנגולה, חוסה אף הוא לחסות הגנה, שמעניקים הכוחות הקובאניים השוהים בארץ זו. דרום-אפריקה מציגה דרישות באנגולה, כתנאי מוקדם להסדר בנמיביה, את נסיגת הכוחות הקובאניים תוך זמן קצר. התנאי בלתי-קביל על לואנדה, מפני שלה אין די כוח לחסל או לבלום את התקפות אוניטה על השלטון המרכזי.

"פעולות מנע נגד בסיסי סואפ"ו", הוא הנימוק העיקרי של פרטוריה לפלישות התכופות לשטח אנגולה. האמנם רק פגיעה בסואפ"ו ובכך? ניתוח מדוקדק של אחת הפלישות האחרונות לתוך אנגולה בחודש ספטמבר אשתקד, מגלה, שעיתויה ופעולתו של האיחוד הדרום-אפריקאי סייע רבות לאוניטה, שעמדה באותה עת מול התקפה חזיתית של כוחות הממשלה. אנגולה טוענת, שחיל האוויר הדרום-אפריקאי הפציץ את כוחותיה התוקפים, ולפי עדויות של כתבים זרים, שביקרו בשטח המערכה, אכן ניכרו פגיעות רבות מן האוויר, שלא נגרמו בידי אוניטה המתגוננת.

[illegible]

דובר צבא דרום-אפריקה ציין, [illegible] כ-500 חיילים יצא כעבור כמה ימים לתקוף את בסיסי סואפ"ו, וכי "אנו לעולם לא נשתמש בכוח כה קטן נגד כוחות אמ.פ.אל.איי. (ממשלת אנגולה) בתמיכה קובאנית". הדובר הוסיף, [illegible] חיל האוויר הדרום-אפריקאי סייע לאוניטה "בוודאי נעזרה למען העם האנגולי והכוחות המזוינים. כדי להרים להם את המורל בתקופה הקשה נגד אוניטה. לצבא דרום-אפריקה אין מה להוסיף להצהרה בנוגע לפעולתנו נגד הטרוריסטים של סואפ"ו בדרומה של אנגולה".

מידת המעורבות

כתבת ה"גרדיין" הבריטי באנגולה אומרת, שהדרום-אפריקאים פלשו בעיקר כדי להציל את העיר ג'מבה, הבסיס העיקרי של אוניטה, אשר עמד על סף התמוטטות. מנהיג האופוזיציה מהמפלגה הפרוגרסיבית הפדרלית בדרום-אפריקה, ד"ר ואן סלאבורט, דרש שהממשלה תסביר בדיוק מה עושה הצבא באנגולה. "עד כמה עמוק אנו מעורבים במלחמת האזרחים שלהם, והאם זו מדיניות הממשלה שחיילינו צריכים להיות מוכנים למות למען המאבק של אוניטה נגד ממשלת האמ.פ.אל.איי.?" בשלב מאוחר יותר הודה שר ההגנה של דרום-אפריקה, שארצו נותנת תמיכה "חומרית, מוסרית והומניטרית". והוסיף: "היו לנו קשרים עם אוניטה, יש לנו קשרים עמם, ויהיו לנו קשרים שוב בעתיד אם הנסיבות ידרשו זאת, אולם דרום-אפריקה תנתק כל קשרים אם כל הכוחות הזרים יסוגו מאנגולה".

לפני זמן-מה פורסם דו"ח ועדה שמינה האו"ם לבחינת המצב באנגולה. בוועדה ישבו נציגים ממצרים, אוסטריה ופרו. על-פי מסקנותיה מתברר, שהיא קיבלה במידה רבה את הערכות ממשלת אנגולה ודיווחיה. היא המליצה על הגשת עזרה בינלאומית לאנגולה, בעקבות הסבל שנגרם לה כתוצאה מהתוקפנות הדרום-אפריקאית, הגשת עזרה לפליטים מנמיביה, דרום-אפריקה [illegible] בדרום היבשת. הוועדה מרגישה, שאף שהיא מביעה אינו מפחית מאחריות דרום-אפריקה לשלם פיצויים מלאים לממשלה האנגולית.

תגובת הדרום-אפריקאים היתה חריפה. לדברי שר החוץ, פיק בותה, מה שקורה באנגולה, הוא "מלחמת אזרחים, שנגרמה על-ידי האמ.פ.אל.איי., לאחר שהפרה בשנת 1975 את הסכם אלבור (בדבר בחירות כלליות וחופשיות — ד.ס.) וגירשה את אוניטה ואת האף.אן.אל.איי. מלואנדה, בסיוע קובאני וסובייטי".

בותה דוחה את הטענה, שדרום-אפריקה אשמה במצב, וטוען, שהכנסת 35,000 חיילים קובאניים ויועצים סובייטים היא הגורם העיקרי לפרוץ מלחמת האזרחים ולעזובה, שמעולם לא התקיימו בחירות חופשיות באנגולה. לעומתו הוא מגייס את הנשיא רייגן, שאמר לאחרונה: "אידיאולוגיה שנכפית בכוח יצירת משטרים, אשר מרגע עלותם לשלטון הם במצב מלחמה עם בני עמם". בותה מסיק, שזוהי מלחמה מרכסיסטית—לניניסטית, ההופכת להיות מלחמה עם השכנים, וכי דרום-אפריקה הזדרזה באמצעות תמיכה באוניטה, להגיע לבחירות חופשיות אצל שכנתה מצפון.

פיק בותה: דרום אפריקה לא אשמה במצב

טוב עיתון טוב משמן טוב

מאת גלעד דותן
סופר "הארץ" בקנדה

קונראד בלק, אשף-כספים קנדי, רכש את 'דיילי טלגרף' הלונדוני ★ הוא מבטיח להפכו לריווחי, לא להתיישב בלונדון, ולא להתערב בעמדות המערכת

טורונטו

כשקונראד בלק קנה את השליטה ב'דיילי טלגרף' של לונדון, רגזו מאוד בריטים רבים. יומון זה איננו "עוד עיתון", אלא אחד העיתונים החשובים בבריטניה, ו'מוסד' של ממש: עיתון בן 130 שנה, אחד מארבעת יומוני-האיכות של בריטניה, שתפוצתו עולה על זו של שלושת מתחריו גם יחד, ושופרה הבלתי-מוצהר והנאמן של המפלגה השמרנית. בלק, אשף-כספים בן 41 מטורונטו, היה מרוצה מאד מן הרכישה. לאחר ששילם 60 מיליון דולר (קנדיים), ציין בסיפוק: "זהו אחד העיתונים הגדולים בעולם. זהו כבוד ואתגר, וזוהי אחריות". הלורד הארטוול, שבבעלות משפחתו נמצא העיתון מ-1928, נשמע שמח פחות: "בנסיבות הקיימות זהו הדבר הטוב ביותר שניתן לעשותו", ציין.

קונראד בלק הוא הקנדי השלישי, הנכנס לרכוש לעצמו מוניטין באמצעות קניית עיתון בבריטניה. [illegible] של קנדים רבים נשארה ארץ האב. הראשון היה וויליאם מאקסוול איטקן, ששינה את חייו ללורד ביוורברוק. איטקן נולד לכומר פרסביטריאני בעיירה בניו ברונזוויק, ואת הצלחתו בעסקים ייחס לרקע הדתי שלו. לאחר שניסה את כוחו בעריכת דין, בביטוח חיים, לימודי משפטים וניהול מועדון כדורת, חזר לעיר הולדתו, והקים סוכנות למכירות ניירות-ערך ממשלתיים. תוך חמש שנים הפך למיליונר, ואז עקר למונטריאול. שם רכש חברות כושלות, והפכן למשגשגות על-ידי פירוק ומיזוג.

ב-1910 החליט לעבור ללונדון, ועוד באותה שנה נבחר לפרלמנט מטעם המפלגה השמרנית. כשהוענק לו תואר-אצולה, אימץ את השם ביוורברוק, שם הנחל העובר ליד עיר מולדתו. שנה לאחר מכן מונה לשר המידע בממשלת הוד מלכותו. עם תום מלחמת העולם הראשונה, התמסר להקמת אימפריית עיתונות גדולה, ששיאה היה 'דיילי אקספרס'. במלחמת העולם השנייה מונה כשר הממונה על יצור מטוסים בקבינט המלחמה של צ'רצ'יל, תפקיד שבו הרים תרומה משמעותית לניצחון בנות-הברית.

אשף כספים

רוי הרברט טומסון נולד כבנו של ספר בטורונטו. רק בגיל מבוגר החל לגלות את כישרונותיו כאשף-כספים, ברוכשו בהדרגה תחנות רדיו ועיתונים בצפון מחוז אונטריו. כלי-התקשורת שרכש הצטיינו בקרתנות ובבינוניות, אבל נהנו ממצב כספי איתן. בעזרת ניהול נוקשה וקמצני, הרחיב טומסון את עסקיו בקצב מהיר, תוך שנים מעטות יצר אימפריה של מאות עיתונים בקנדה, ארה"ב, וכמה ממדינות קהיליית העמים הבריטית. עיתונו הבריטי הראשון שלו היה 'סקוטסמן', [illegible] מן מעולה של סקוטלאנד. אחר כך קנה את 'טיימס' ו'סאנדיי טיימס' היוקרתיים של לונדון. הוא זכה בתואר "בארון טומסון אוף פליט", אף על-פי שבניגוד ללורד ביוורברוק, התרכזה תרומתו לאנושות בהרחבת ממלכת העיתונות שלו.

בנו, קנת' טומסון, שגם הוא נולד וגדל בטורונטו, גילה העדפה ברורה למולדתו על-פני בריטניה. לפני חמש שנים קנה את חברת ה.ב.א. פבליקיישנס, שבבעלותה נמצא 'גלוב אנד מייל', יומון האיכות של קנדה האנגלופונית, הנחשב לאחד מטובי העיתונים בעולם דובר האנגלית (הנשיא הרצוג נהג לפרסם בו מאמרי פרשנות). טומסון הודה, שהיה מוכן לשלם כמעט כל סכום כדי לרכוש את מה שכינה "ספינת הדגל של צי העיתונות הקנדי". הוא רצה ברכישה, קודם כל, בגלל היוקרה של היומון הזה. אבל 'גלוב' הוא גם עיתון ריווחי, וקנת' טומסון, הידוע כאיש עסקים חסר סנטימנטים כאביו, טרח לברר היטב את מצבו של העיתון לפני שרכש אותו.

קנת' טומסון ירש מאביו את התואר "לורד", אולם הוא מסרב להשתמש בו בקנדה. את 'טיימס' מכר ב-1981, וכספו בבריטניה מושקע בעיקר בקידוחי נפט בים הצפוני. בקנדה הוא מסתפק באימפריית העיתונות השנייה בגודלה, ובארה"ב ובבריטניה. את שעות הפנאי מקדיש המיליארדר, הנחשב לקנדי העשיר ביותר, לאוסף התמונות הנדיר שלו.

קונראד בלק שייך לדור חדש של אנשי עסקים, העולה על קודמיו בשאפתנותו ובחוסר המעצורים שלו. לפני שבע שנים רכשו הוא ואחיו את השליטה בחברת ההשקעות ארגוס בטורונטו, חברה שלא עוררה עד אז תשומת-לב מיוחדת. הודות לניהולו הנמרץ של קונראד, משגשגת כיום החברה. בלק, חרף שאפתנותו ותקיפותו, איננו נוטה לספקולציות. בכספי ארגוס השקיע בחברות ובפרוייקטים בטוחים יחסית. אחת ההשקעות הגדולות ביותר, היא רכישה של 40 אחוז ממניות רשת המרכולים הגדולה בקנדה. בלק מעדיף לא לרכוש שליטה בחברות שבהן הוא משקיע. הרוב של 50.1 אחוז ממניות של החברה ב'דיילי טלגרף', הוא היוצא מן הכלל.

קונראד בלק

שיקולי כבוד

עד עתה הוכיח איש העסקים המצליח, כי השיקולים המנחים אותו היו כספיים בלבד. גם מסורת משפחתית בעולם העיתונות אין למצוא כאן. הכבוד שיחק תפקיד מכריע בעיסקה. הכרוכה בסיכון לא-מבוטל. החוב הכספי של 'דיילי טלגרף' עולה על 160 מיליון דולר, ועל אשף הכספים מטורונטו יהיה לכלות לא מעט זמן בסילוק ההדרגתי של החוב, ובהפיכת העיתון לריווחי.

איך צובר עיתון, הנמכר במיליון ורבע עותקים, חוב כזה? הלורד הארטוול ידוע כשמרן. התנגד לשינויים בתוכנו ובמראהו של היומון שלו. בעשרים השנה האחרונות הוכפל מספר קוראי 'טיימס' ו'גארדיין', והוא עומד כיום על חצי מיליון עותקים כל אחד, עקב שיפורים והשינויים במבנים. באותה תקופה חלה ירידה של כ-15 אחוז במספר קוראי 'טלגרף' שנדדו לשני המתחרים העיקריים.

אשתקד נאות הלורד להנהיג מודרניזציה מקיפה. העיתון עבר לבניין חדש, וכן בית-הדפוס החדיש והמשוכלל באירופה. אולם רווחי העיתון אינם מאפשרים לו להחזיר את הלוואות-הענק שלקחו לצורך המודרניזציה, ובעלי העיתון חיפשו מקורות מימון חדשים. אחד מחבריו של בלק קישר בינו לבין נתן רוטשילד, הערב העיקרי להלוואות שלקח העיתון. לאחר שהמשא ומתן הגיעו להבנה עקרונית, טס הלורד הארטוול ובלק לניו יורק, ואיש העסקים הקנדי הסכים לקנות 14 אחוז במניות החברה תמורת עשרים מיליון דולר. בלק דרש וקיבל את זכות הבכורה לרכוש, אם ירצה, כל חבילת מניות נוספת, שתוצע למכירה על-ידי משפחת ברי, בעלת העיתון.

לפני שבועות מעטים התברר, שהחישוב של לורד הארטוול לא עלה יפה. בשנת החודשים האחרונים היה העיתון אמור להרוויח כעשרה מיליון דולר, אבל הוא הפסיד 32 מיליון. הלורד לא לקח בחשבון, שבגלל הדפוס החדש יהיה צורך להוציא לגמלאות או לשלם פיצויים לרוב פועלי הדפוס. ביומון, שמספר עובדיו עולה על אלפיים, משמעות הדבר הוצאה של כ-75 מיליון דולר.

בלית ברירה בא ראש משפחת ברי פעם נוספת לבלק, והציע לו עוד חבילת מניות. בלק הגיש לו אולטימטום: או שמשפחת ברי תמכור לו חבילת מניות, שתבטיח לו שליטה בעיתון, או שיציע למכירה את חבילת המניות שקנה קודם לכן. ניקולאס הארטוול, בנו של הלורד, התנגד למחטפו של הקנדי המבולה עד הרגע האחרון. אך כשלא נמצאו משקיעים חדשים, נאלצה המשפחה לוותר. אין פלא, ש'טיימס' כינה את בלק "ג'ינג'יס חאן המהלך אימים בגן עשיית העסקים שלנו". בלק קיבל את הביקורת ברוח טובה: "אני חושב, שכל העיסקה עברה באופן חלק למדי. לא הוטרדתי מן הביקורת. בסופו של דבר — אני זר בשבילם". הוא מינה את אנדרו נאיט, עורכו של השבועון המהולל 'אקונומיסט', לעורכו של 'טלגרף'. בלק מתכוון להביע מדי פעם את דיעותיו בעיתון, אבל הבטיח שלא ינסה להשפיע על עיתונאים ועל קו המערכת. הוא מבהיר כאן כי השכן שרוכש, ואין בדעתו להשתקע בלונדון לצמיתות. והעיקר: תוך שנתיים שלוש הוא מתכוון להביא את 'טלגרף' לרווח שנתי של כארבעים מיליוני דולר. בהיות העיתון אוהדה הנאמן והעקבי ביותר של ישראל בין יומוני האיכות של בריטניה, לא נותר לנו אלא לאחל לו הצלחה.

שרות Newsweek מיוחד ל"הארץ"

אנטארקטיקה — מעבדה מדעית

בעקבות הסכם בינלאומי שנחתם בין 18 מדינות הפכה היבשת הקרה והריקה למספקת ידע שלא יסולא בפז למדע

מאות שנים לפני שמישהו ראה בכלל את נוף הקרח הריק והענקי המכונה אנטארקטיקה, חלמו יורדי ים על יבשת שביעית פוריה בדרום, ארץ בשלה לסחר ולקולוניזציה. המגלה הצרפתי בן המאה ה-18, איב-ז'וזף דה קרגולאן-טרמארק היה כה משוכנע בחזון זה עד כי ברגע שהבחין באדמה במסעו באוקינוס ההודי, הכריז בבו המסקנה ש"אין שום ספק שימצאו בה עצים, מינרלים, יהלומים, מרגליות, אבנים יקרות ושיש".

לאחר שקפטיין ג'יימס קוק הקיף את היבשת היתה לו דעה פסימית יותר. "אני מעז לקבוע שהעולם לא יפיק שום תועלת ממנה", אמר קוק ב-1775. זמנים שונו. אנטארקטיקה אכן התגלתה כסביבה הקשה ביותר לבני אדם על כדור הארץ, אך היא גם הפכה — בעקבות הסכם בינלאומי — למעבדה מדעית תחת כיפת השמים בשטח 5.5 מיליון מילים רבועים, המספקת ידע שערכו לא יסולא בפז למטאורולוגיה, חקר האוקינוסים, גיאולוגיה וביולוגיה. ועל אף טמפרטורות מקפיאות דם, רוחות עזות וסופות קשות, היופי הקודר של היבשת מוסיף לכבוש את דמיונו של האדם. לפעמים בתוצאות טראגיות. המנצח במירוץ המפורסם ב-1911 לקוטב הדרומי, רוברט פאלקון סקוט, נספה כאשר עשה דרכו חזרה. ובערב השנה החדשה נהרגו שמונה תיירים אמריקאים בהתרסקות מטוס שהיה בדרכו לתחנה צ'יליאנית קטנה בקצה היבשת.

המדענים חוששים מהפוטנציאל המסחרי

כעת נראה שלאנטארקטיקה אולי יש בכל זאת פוטנציאל מסחרי. גיאולוגים מצאו רמזים לעושר מינרלים מתחת מרבדי הקרח, כולל נפט, מינרלים אסטרטגיים ומתכות יקרות. אולם החוששים מודעים כי ייגרם נזק לסביבה שעד כה הוגנה רק על ידי המסגרת של ההסכם עצמו, ומהרס בעתיד של המעבדה הטבעית שלהם. על פי חוזה אנטארקטיקה מ-1961, יש למדינה זכות השתתפות בהכרעת עתידה של היבשת הקפואה רק אם היא צד "מייעץ" להסכם, היינו אם יש לה תחנה מדעית ביבשת, אם היא משגרת לשם משלחות או עוסקת במחקר אחר שם. הצדדים להסכם — יש בה 18 ארגנטינה, אוסטרליה, בלגיה, בראזיל, בריטניה, צ'ילה, סין, צרפת, הודו, יפאן, ניו-זילנד, נורווגיה, פולין, דרום אפריקה, ברית המועצות, ארצות הברית, אורוגוואי, מערב גרמניה, מסכימים לוותר על כל דרישה טריטוריאלית שהיא על היבשת, אך בכל מירוץ לניצול משאבים יהיה להם יתרון ברור על מדינות אחרות. לנוכח עובדה זו קבוצה של מדינות פחות מפותחות מבחינה תעשייתית שבראשן מאליזיה, תקפה בגלוי את ההסכם באו"ם ותיארה אותו כמועדון שהוקם כדי לסלק את המדינות העניות ולמנוע מהן גישה לעושר היבשת. "יש לנו בעיה לקבל את המצב כי ל-18 יש מונופול יחיד על אנטארקטיקה", אומר סעיד עזיז עבדוליה [illegible] מאליזיה.

גם לקבוצה למען שימור הסביבה בבריטניה יש השגות משלה. אנשיה הפליגו לאנטארקטיקה בחודש האחרון כדי להקים את הבסיס הפרטי הראשון שם ולהעניק ביטוי דרמטי לקריאתם להפוך את אנטארקטיקה ל"פארק עולמי" מוגן מתעשייה של מלחמה ונחר. קבוצת ה-18 חולקת על הרעיה שהיבשת מכילה משאבים ניתנים לניצול. לדברי ג'יאופרי סקאלי [illegible] "הרעיון בדבר קיום שפע של מינרלים באנטארקטיקה הוא מבוסס ומופרך מיסודו". אך קיימת עדות גיאולוגית מספיקה כדי להפוך את מאליזיה ואת בעלות בריתה לחשדניות. למשל, במזכר שכתב לא מכבר עבור התאחדות מדינות הים, ציין פיליפ קוויג, שאנטארקטיקה היתה בעבר חלק מיבשת-על גונדוואנלנד שלפני 200 מיליון שנה התפצלה להודו, אפריקה, אוסטרליה ודרום אמריקה. על ידי איסוף וחיבור בעיני רוחם של החלקים הגיאולוגיים, מסיקים מדענים על היתכנותם האפשרית של זהב, פלטינה, כרום, קובאלט ומנגן בדרום מאוד מאסיף באנטארקטיקה שבעבר שכן סמוך לתשלובת בושוולד עשירת המינרלים של דרום אפריקה, וכיוון שחצי האי האנטארקטי היה בעבר סמוך לדרום אמריקה, אומר שהרי מכילים מרבצי נחושת, ועופרת כמו אלו בהרי האנדים.

כדאי לשמור על נוכחות

יש גם רמזים מוחשיים. מדענים מצאו מרבצים קטנים שאולי אינם ראויים לניצול תעשייתי של נחושת, כסף ונִיקל ביבשת. סבורים שהמדפים הטראנסאנטארקטיים מיתוספים מעל מרבץ פחם שהוא אולי הגדול ביותר בעולם. לפני 13 שנה מצאה אניית הקידוח גלומאר צ'לאנג'ר אתן, מתן ואתילן בקרקעית ים רוס. פחמימנים אלה מרמזים על הימצאות נפט. באחרונה מצאו חוקרים מערב גרמנים סימני נפט בחוף האי האנטארקטי. המִמשל האמריקאי מעריך כי רזרבות הנפט בקוטב הדרומי עומדות על עשרות מיליארדי חביות. לפי שעה אין זה מעשי מבחינה כלכלית לערוך קידוחי נפט או חיפושים אחרי מינרלים באנטארקטיקה. אולם התומכים בהסכם סבורים כי כדאי לשמור על נוכחות מדעית בקוטב, בכל צרה שלא תבוא. המחקר האמריקאי באנטארקטיקה עמד על 110 מיליון דולר ב-1985. בקיץ האחרון ערכו 300 חוקרים אמריקאים 87 פרויקטים ביבשת, החל מלימוד מנגנון ביולוגי המונע מדגים לקפוא למוות וכלה בחיפוש אחר מטאורים.

הגילוי החשוב של העונה התגלה בהרים הטראנסאנטארקטיים, רכס הרים החוצה את אנטארקטיקה לאורך 1,900 מיל. שם מצאו חוקרים, מסביב לעמק קטן חופשי משלג, את השרידים הקפואים של בצה בת 220 מיליון שנה. הצמחיה נשמרה בצורה כה טובה עד כי מדענים מצאו את הטביעות של עלים, זרעים וענפים מעץ כמו אורן של מדפוק אילנד ואפילו פטריות פרזיטיות. ביום אחד יחיד הם העמיסו על המסוק שני טון מאובנים, שלדברי ראש הקבוצה, תומאס טיילור מאוניברסיטת מדינת אוהיו, ערכם לא יסולא בפז. נראה שרבים מהמאובנים שנמצאו לא אמורים היו להיות ביבשת שרק 2 אחוזים ממנה אינו מכוסה בשלג. מאובני הבצה של טיילור מראים כי באנטארקטיקה שרר בעבר מזג אויר נוח.

גיאולוגים חשפו רמזים אחרים בשאלה כיצד השתנתה אנטארקטיקה במשך העידנים. מיקוד מאובנים של חיי ים שהתגלו בהרים הטראנסאנטארקטיים מצביעים על כך ששכבות הקרח המכסות את היבשת התרחבו והצטמקו הרבה יותר מכפי שחשבו עד כה. התנהגות יריעות הקרח מעוררת עניין שאינו אקדמי בלבד. היא עשויה לספק רמזים לאסון ממשמש ובא. לאנטארקטיקה יש שתי יריעות קרח. המזרחית — שמיכת קרח בעובי 2 מייל הרובצת על היבשת, והמערבית — הרובצת על קרקעית הים. שתי היריעות מסומרות על ידי שכבות קרח שבלעדיהן היו גולשות למים ומעלות את גובה הימים בכ-6 מטרים ברחבי העולם, עליה שהיתה מספיקה להציף ערי חוף מניו-יורק עד סידני.

יש עדות מבוססת לכך שיריעת הקרח המערבית אכן התמוטטה לפני כ-125 אלף שנה. על ידי הבנת ההיסטוריה של היריעות ושיוכן למחזורים האקלימיים, מקוים גיאולוגים להיות מסוגלים לחזות התמוטטות עתידה הרבה הרבה לפני זמנה. פרויקט הביולוגיה השאפתני ביותר העונה, בודק את החיים התוססים בקצות יריעות הקרח. נראה כי באזור זה יש ריכוז גבוה יותר של צמחים ובעלי חיים מאשר בים הפתוח או במים מתחת לשלג ואותם אצות ואורגניזמים אחרים הם פי עשרה יותר פרודוקטיביים מאשר מקביליהם באוקינוס הפתוח.

איך חיים דגים בקרח

כדי לראות במו עיניו מה זו מנוחת לקרח, צולל פול דאייטון ממכון סקריפס לאוקינוגרפיה בלה ג'ולה שבקליפורניה דרך חורים שנקדחו בקרח. העונה הוא עקב אחר תולעים באורך כ-20 ס"מ המכונים מטאטאי נוצות הגדלים על קרקעית הים, וכן אחר כוכבים, כלניות ואלמוגים. השאלה איך חיים יצורים במימי הקרח קיבלה תשובה שבאנטארקטיקה מפי ארתור דה פריס מאוניברסיטת אילינוי. במחקרים שערך על הבקלה האנטארקטית, דג כבד תנועה שמשקלו מגיע לכ-87 ק"ג, הוא גילה "אנטי הקפאה" באבריו. גליקופרוטאינים אלה המופרשים על ידי הכבד ווסתים כנראה את התהליך שבאמצעותו אטומים יוצרים גבישי קרח וכך מונעים את נוזלי הגוף של הבקלה מלקפוא.

בעוד שחלק מהמחקר בקוטב הדרומי יכול להיראות איזוטרי ביותר, הוא מספק נתונים חשובים על המערכת האקולוגית השבירה של היבשת. מחקר של הרגלי התזונה של כלבי הים שערך הביולוג דונאלד סיניף מאוניברסיטת מינסוטה יכול אולי להראות מדוע שיעור הילודה של יצור זה ירד. מידע כזה יהיה בעל חשיבות מכרעת כאשר הצדדים החתומים על הסכם אנטארקטיקה יגישו הצעות לניצול מסחרי. אפשר שהדבר יקרה ב-1991, המועד המוקדם ביותר בו יכול אחד הצדדים החתומים לבקש בדיקה מחודשת של ההסכם. אם עד אז יתגלו הבטחות קונקרטיות יותר לעושר, אפשר שיהיה זה מאבק קשה בין המדע ובין רוחו של דה קרגולאן טרמארק.

אנטארקטיקה: תיירים יפאניים מודהמים מאתרי הגלם ליד שלד-של-לווייתן בחול

משפט / חיים ברנזון

מחיר עסקה שננקב ללא מע"מ

ההנחה היא שמחיר מצרך או שירות כולל מע"מ אלא אם כן, הוסכם אחרת במפורש, או על-פי נוהג

בהסכם למכירת יבול המנגו, בין המושב הדתי כפר חסידים לבין שלושה בני מיעוטים, התחייב המושב למכור את כל יבולו בעונת 1980. המחיר היה מוסכם הנקוב לכל טונה יבול בסכום של 23,000 ל"י.

בחוזה לא הוזכר דבר בקשר למס ערך מוסף, והצדדים התנצחו בשאלה מה משמעות שתיקת ההסכם. האם יש לפרש כטענת המושב — שהמחיר איננו כולל מע"מ והקונים חייבים להוסיף תשלום של 15 אחוז בגין המע"מ, או שהסכום הנ"ל הוא כטענת הסוחרים, הקונים, המחיר הסופי הכולל בתוכו גם את מס הערך המוסף.

בית-המשפט העליון מפי כב' הנשיא מאיר שמגר פסק את ההלכות הבאות:

★ על-פי סעיף 16 לחוק מע"מ החייב בתשלום המס בעיסקה הוא המוכר.

★ המוכר ייתבע לשלם את המס בכל מקרה, בין אם גבה את המע"מ מהקונה ובין אם לאו.

★ כל מס המוטל על המוכר עשוי להיות מגולגל על הקונה. הכל תלוי בהיצע והביקוש, וכפי שהוסכם בין הצדדים. אין זה שונה מהוראה בהסכם, שלפיה הקונה ישלם בנוסף למחיר הנקוב, כל הוצאה שהמוכר חייב בה או עמד בה, כגון הוצאות מס או הוצאה אחרת.

★ לפיכך, לגבי מס ערך מוסף, תופסת ההנחה שהמס כלול במחיר הנקוב בחוזה אלא אם כן נאמר בחוזה אחרת.

★ אולם ההנחה שבמקרה מסוים הוסכם אחרת, כלומר, שהמחיר איננו כולל מע"מ איננה חייבת להיות דווקא על-פי תנאי מפורש בחוזה. היא תיתכן למשל על-פי הנוהג בין הצדדים בעסקות ובחוזים קודמים.

★ מצד שני, העובדה שהעסקה נעשית בין שני עוסקים, והקונה כעוסק זכאי, במקרים מסוימים, לנכות את המע"מ ששילם למוכר כמס תשומות, איננה מספקת כשלעצמה להפוך על פיה את ההנחה הבסיסית, שהמחיר שננקב בחוזה איננו מחיר חלקי בלבד ושהוא כולל את המע"מ.

★ רק במקרה אחד, מיוחד מגדיר החוק במפורש גלגול מס ערך מוסף מהמוכר לקונה. על-פי סעיף 6 לחוק, אם נקבע בחוזה מחיר שאינו כולל מע"מ, שהמוכר חייב כאמור בתשלומו, ואולם לאחר כריתת החוזה הגדיל המחוקק את שיעור מס ערך מוסף, רק במקרה כזה, זכאי המוכר לדרוש תוספת למחיר החוזי. יצוין כי גם גלגול זה, מכוח החוק מוגבל רק להפרש שיעור המס החדש בלבד.

(ע.א. 736/82).

כלכלה ועסקים

למרות הזמנת המזל"טים תפטר חטיבת המערכות של "תדיראן" 150 איש

במספר ההזמנות הצפויות ב"תדיראן" "תדיראן" כאלף מתוך 12 אלף בשנה הקרובה. סך הכל תפטר עובדיה.

מאת יונתן שרמן

הנהלת חטיבת המערכות של "תדיראן" הודיעה לוועד העובדים של החטיבה, כי היא מתכוונת לפטר 150 מתוך כאלף עובדי חטיבת המערכות. הודעה זו הועברה לוועד העובדים באותו יום, שבו התקבלה תשובת הצי האמריקאי, אשר הזמין מישראל מזל"טים בשווי של 26 מיליון דולר, המיוצרים בחלקם בחטיבת המערכות של "תדיראן" ובחלקם בתעשיה האווירית.

יואל מטות, דובר "תדיראן", מסר ל"הארץ", כי הזמנת המזל"טים על-ידי האמריקאים לא תשפיע מהותית על הכוונה לצמצם את מספר העובדים בחטיבת המערכות של "תדיראן", כיוון שהסיבה העיקרית לצמצומים אלו היא ירידה בהזמנות מערכות מתוחכמות מ"תדיראן", סיבה שהביאו לירידה ברווחיות.

יצויין, כי חברת "תדיראן" זכתה, יחד עם התעשיה האווירית, במכרז הצי האמריקאי להספקת מטוס זעיר ללא טייס. ההזמנה הראשונה היא בשווי של 26 מיליון דולר, והשווי הכולל של העיסקה עשוי להגיע לסכום של יותר מ-100 מיליון דולר על-פני תקופה של שנים מספר.

צמצומים אלו של חטיבת המערכות הם במסגרת הכוללת של הקטנת כצבת כוח-האדם, והתאמתו לשינויים

יש גם ביקוש לעובדים:

ת.א.ת רוצה לקלוט עוד 30 איש כדי שתוכל לעבור לעבודה בשלוש משמרות

מאת יונתן שרמן

ת.א.ת (תעשיית אבזרי מטוסים) מבקשת להגדיל את מספר עובדיה בעשרה אחוזים, כדי לאפשר הפעלה כל קווי-הייצור של המפעל בשלוש משמרות.

רב צאלים, מנכ"ל ת.א.ת, מסר ל"הארץ", כי בחברה הצטברו הזמנות של 34 מיליון דולר כיום, מזה 28 מיליון דולר הזמנות-יצוא, ועל כן מבקשת החברה לעבור בתחזיות מכירות אלו על-ידי מעבר ליום עבודה של שלוש משמרות, אשר יאפשר ניצולת טובה יותר של הציוד במפעל.

צאלים ציין עוד, כי קליטת עובדים נוספים על 300 המועסקים כיום בחברה, תאפשר לת.א.ת להכין את עצמה לקראת הייצור הסדרתי של מטוס הלביא, שבו לוקחת חלק החברה.

צאלים מסר, כי המעבר לעבודה בשלוש משמרות נתקל בקשיים, משום שבאיזור שבו ממוקם המפעל בגדרה, חסרים עובדים מקצועיים, אשר מוכנים לעבוד משמרת שלישית, ועל כן נאלצת החברה להביא עובדים מיומנים מחו"ל לביצוע עבודות ספציפיות.

המעבר לשלוש משמרות יאפשר לת.א.ת להגדיל את מכירות החברה, ולשפר את הרווחיות שלה, לאחר שהחברה סבלה מהפסדים בשנים האחרונות.

שבוע סוער ורב-תהפוכות נשברו שני שיאים

השבוע בוול-סטריט / אבנר מרגלית

לאחר שבועיים של הפשה חזר שוק המניות לפעילות מלאה וסוערת, שאף הניקה אותו לכותרות אמצעי התקשורת ברחבי העולם. השבוע הצליח השוק לשבור שני שיאים: ביום ג' נסגר מדד הדאו-ג'ונס ברמת-שיא של 1565.71, וביום המחרת צנח ב-39.10 נקודות — הירידה החריפה ביותר במשך יום אחד, שאירעה אי-פעם ושמחקה שיא קודם מהתמוטטות הבורסה בשנת 1929. במבט לאחור נראית ירידת השוק כתוצאה של צירוף חדשות שליליות ושוק, הנמצא במצב קיצוני של קניות יתר.

עיקר שינוי האווירה מתבטא בהצבתו של סימן-שאלה לגבי המשך תהליך ירידת שערי הריבית. נתוני האבטלה לדצמבר, שפורסמו ביום רביעי, הראו על ירידה בלתי-צפויה של 0.1 אחוזים ל-6.9 אחוזים. זהו סימן מובהק להתחזקות הכלכלה האמריקאית. הכלכלן רב-ההשפעה, הנרי קאופמן, מיהר להגדיר, שמדובר באמון משמעותי הסיכויים להפחתת ריבית הדיסקונט בקרוב. אותה הפחתה שהציפיות לקראתה דחפו מעלה את שוקי האג"ח והמניות בשבועות האחרונים.

אם הסרו למישהו סיבות למכור — לאחר החדשות אלו — הגיעו חדשות נוספות בזו אחר זו — חוק-גרמן-רודמן לצמצום הגירעון בתקציב, עלול להתגלות כמנוף להוקה כשיעמוד לדיון בבית-המשפט. הבנק המרכזי צמצם את האפשרות למימון רכישת חברה על-ידי חברה, בהנפקת אג"ח בעלות תשואה גבוהה וסיכון גבוה (ג'אנק בונדס) — צעד שעשוי לצנן את קדחת ה"טייק אובר", שתרמה רבות לגאות השוק ב-85. ואחרון חביב — ביום ה' נפוצה שמועה, שמדינות-ערב יחסלו השקעות בארה"ב כגמול על הקפאת נכסי לוב בארה"ב. זו אפשרות לא סבירה ביותר, ואף שיקול-דעת קר ומחשבה שנייה היו בגדר מותרות בשבוע סוער זה.

תנודות המסחר שנרשמו השבוע:

יום ג'	+18.12	סגירה	1565.71
יום ד'	−39.10	סגירה	1526.61
יום ה'	−8.38	סגירה	1518.23
יום ו'	−4.70	סגירה	1513.53

יום ב' −1.61 סגירה 1547.59

בשוק האמריקאי, הנרגית המניות מדי לשו השבוע.

הירידה התלולה ביותר שייכת ל"אינטליגנט סיסטמס", שירדה ב-14.5 אחוזים, ולסאייטקס, שאיבדה 8.8 אחוזים וחזרה למחירה בסוף השבוע הקודם.

אלסינט, לעומת זאת, המשיכה את עלייתה מהשבוע הקודם, והוסיפה 16 אחוזים השבוע.

חולשה גם בישראליות

קבוצת המניות הישראליות המתי' רות להשקעה לא היוותה יוצא מהכלל

שערי הסגירה בבורסת ניו-יורק ביום ו'

(השינויים לעומת השבוע הקודם)

מדד דאו ג'ונס	1513.53	−35.66
מדד התחבורה	686.97	−16.01
מדד שירותים	172.75	−3.12
מחזור שבועי בע.נ.	731,500,000	
זהב	341.7	+13.6
כסף	6.06	+0.26

מניות הדאו-ג'ונס

אלומיניום אמ.	38¾	+⅝
אלייד כמיקלס	46	−⅞
אמ. קאן	61⅛	+¼
אמ. אקספרס	51¼	−1¾
אמ. סיטי	23¾	−1
בתלהם סטיל	15¼	−⅜
דו פונט	63⅝	−3⅛
א. קודאק	46⅝	−4½
אקסון	54	−1
ג'נרל אלקטריק	69¾	−2
ג'נרל מוטורס	70⅜	−1⅝
גודייר	30	−⅞
אי.בי.אם.	148⅜	−6
אינ. הרווסטר	8½	+¼
אינ' פייפר	49	−1
מקדונלדס	74⅛	−4¼
מרק	135½	−3¾
מינסוטה מ.	88⅜	−¼
אינקו	13½	+⅜
אוונס אילינויס	52¼	−⅛
פיליפ מוריס	92¼	+5⅝
פרוקטר ג.	65	−4¾
סירס	37	−1⅛
שברון	37½	−⅛
טקסקו	30⅛	−⅞
יוניון קרבייד	74⅛	−⅞
יונייטד טק.	45⅞	+¾
יו.אס.סטיל	25⅝	−⅞
ווסטינגהאוס	42⅝	−1⅞
וולוורת	59⅝	+⅝

מניות ישראליות בארה"ב המותרות לישראלים

נייר חדרה	7½	−¼
אליאנס	1⅜	−⅛
אי. סי. איי.	7¾	—
אלרון	7¾	−⅜
אלסינט	3⅝	+½
עץ לבוד	10⅛	−⅜
אינטליגנט סיס.	5⅛	−⅞
אינטרפארם	4	—
ת. לייזר	10½	−⅛
אופטרוטק	11½	−1
סייטקס	7¾	−¾
תארוכיט	3¼	—

הנתונים נמסרו באדיבות משרד ד"ר בועז בריק וחברת אוסקר גרוש ובנו.

בנק המזרחי הצליח לשחרר את יורם ארידור מ"תפקידיו"

הבנק יחסוך כ-2000 דולר לחודש, ששולמו עד כה לארידור ללא תמורה ממשית

ארידור — משכורת 2000 דולר

מאת אריה לביא

בנק המזרחי פתח את 1986 ברגל ימין. כבר בראשית השנה הצליח הבנק להביא לחיסכון של 2000 דולר לחודש בהוצאותיו, לאחר שהופסק הוזה שנחתם עם יורם ארידור, אשר סידר במהלך השנה החולפת לחזור על "תפקידו" בבנק.

בין ארידור לבין בנק המזרחי נחתם חוזה, אך כאשר הוחלט לא להפעיל את חברת ההשקעות הבינלאומית של הבנק, "דמנו" ראשי המזרחי לארידור שהגיע הזמן לסיים את החוזה. הוא התעלם מכך, תוך ניצול המצב הלא-ברור שבו העמיד הבנק.

הקשר בין שר האוצר לשעבר לבנק המזרחי נוצר בעקבות פרישתו מהאוצר. מקורביו של ארידור, שדאגו לפרנסתו, לחצו על ראשי המזרחי, והללו נענו ונתנו להעסיקו כיועץ בחברה בינלאומית להשקעות. לפי החוזה, הוא החל לקבל מהבנק (מי-יונדהול מראשית 1984 כדלקמן:

דמי שכירות בעבור שני חדרים בבית אמריקה	600 דולר לחודש
דמי שירות עבור שני החדרים	200 דולר לחודש
שירותי מזכירה	750 דולר לחודש
שווי מכונית מיזד 505 — כולל דלק	450 דולר לחודש
סה"כ	2000 דולר לחודש

תעשייני הפרמצבטיקה מתריעים על אפשרות השבתת הענף

מאת יונתן שרמן

תעשייני ענף הפרמצבטיקה מתריעים, כי אם קופת-חולים הכללית לא תשלם את חובה לתעשייה, בסכום של 13 מיליון דולר — לא יהיה מנוס מהשבתת המפעלים לייצור תרופות והוצאת העובדים לחופשה.

במכתב, שנשלח בסוף שבוע שעבר על-ידי אגף הכימיה והפרמצבטיקה למזכיר ההסתדרות, ישראל קיסר, ולשרי הממשלה, התריעו מפעלי הפרמצבטיקה, כי אין הם יכולים לרכוש עוד חומרי-גלם בגלל חובה של קופת-חולים להם. החוב מגיע לעשרים אחוז מכלל מחזור המכירות בענף התרופות בשנה, ולכן ישבות ייצור התרופות בתוך תקופה קצרה, עם התכלות מלאי חומרי-הגלם בבתי החברות המייצרות תרופות, והמפעלים יסגרו.

יצרני התרופות מציינים עוד, כי קופת-חולים מהווה כיום כחמישים אחוזים משוק התרופות בארץ, ולכן חוסר נכונותה לפרוע את התשלומים ליצרנים עלול לסכן את קיום הענף. היצרנים דוחים את טענת קופת-חולים, כי אין היא יכולה לעמוד כיום בכל התחייבויותיה בגלל הייצור משאבים כספיים, תוך שהם מציינים, כי ההוצאה על תרופות מייצור מקומי מגיעה לשיעור של שישה אחוזים בלבד מתקציב הקופה.

חברות ישראליות שוקלות קבלת עבודות בניה בחוף השנהב

מיספר חברות בניה ישראליות בודקות לאחרונה את האפשרות לחזור ולעבוד בחוף השנהב.

החברות הישראליות שאחדות מהן כבר עבדו בעבר בארץ זו, קיבלו פניה מגורם ישראלי הקשור למימסד בחוף השנהב להשתתף בפרויקטים למגורים ולסלילת כבישים בארץ זו. כשלב זה מדובר בשני פרויקטים: הקמת שכונת מגורים של 18 אלף דירות וסלילת כביש באורך של 750 ק"מ.

הפרויקטים הממומנים על ידי הבנק העולמי והבנק של אפריקה הוצעו לחברה קבלנית של האחים מאיר, לחברת אשטרום, ולקבלנים ישעיה לנדאו ויעקב. נימסר שמדובר בבחינה ראשונית של הפרויקט התלוי לא מעט במועד בו יתודשו היחסים עם חוף השנהב.

את הפרט בעניין זה ונראה שיקדישו בעתיד עיסקות מזומנים. השאלה המתבקשת היא היכן ימצאו קבלנים שיוכלו לשלם עבור הקרקע במזומן.

עסקי נדל"ן / אריה לביא

רמט מתחילה שני פרויקטים בנתניה ופסגת זאב

חברת הבניה רמט מתחילה בימים אלה בהקמתם של שני פרויקטים חדשים בנה פלג ובפסגת זאב. החברה נמנעה מטעמי הזהירות להתחיל פרויקטים חדשים, והחליטה על כך רק לאחר שמלאי הדירות שלה ירד באופן משמעותי. נראה שבידי החברה מלאי של פחות מ-50 דירות שהוא מתנכמים ביותר, מבין חברות הבניה הגדולות בארץ.

החברה תבנה 54 יחידות דיור בנה פלג בבנינים בני שלוש קומות. הדירות בנות 4-2 חדרים בשטח של 58 עד 91 מ"ר ומחירן נע בין 33 ל-52 אלף דולר הדירה — לא כולל מע"מ. יצויין שהחברה כבר מכרה בנה פלג כ-250 דירות בשנים האחרונות.

במקביל תתחיל רמט לבנות שלושה בנינים בני 24 דירות כל אחד בפיסגת זאב בירושלים. הדירות הינן בשטח של 75 עד 94 מ"ר והן ימכרו במחירים שבין 40 ל-51.5 אלף דולר — לא כולל מע"מ.

החברה נוהגת לתת ערבויות בנקאיות צמודות ללקוחותיה תמורת 0.75 אחוז מהמחיר. עתה שוקלים לתת את הערבות ללא תשלום — על מנת לעודד את המכירות.

קיפאון במכירות אוורי חן

חברת אוורים רשמה לעצמה הצלחה בימים הראשונים לאחר שהחלה לשווק את פרויקט אוורי חן הורים. תוך זמן קצר ירוחה החברה על מכירת 20 מכלל 60 הדירות הראשונות שהוצעו למכירה. בשבועות האחרונים מתנהלת המכירה בעצלתיים. מאז שחברה דיווחה על מכירת 20 הדירות, נמכרו רק 5 דירות נוספות.

שיתוק בעיסקות קומבינציה בעקבות פרשת קלרין

התמוטטותה של חברת קלרין גרמה לשיתוק בעיסקות קומבינציה, כאשר גם עיסקות שהיו על סף השלמה הוקפאו. הגורם לכך הינו המצב שהתגלה לפיו בעלי דירות על מיגרשים שנבנו בשיטת הקומבינציה, אינם מבטחים למעשה גם אם יש הערת אזהרה לטובתם בטאבו.

הקיקע שיכות עדיין לבעליה כך שבעל המיגרש נהנה מביטחון המירבי. הנושא נידון בכנסת כאשר יש תביעה מצד כמה חברי כנסת לשנות את המצב המישפטי המפלה את רוכש הדירה. בעקבות החשש שנפתח הדיון במצב בעלי הקרקעות, הקפיאו רבים

בוטלה עיסקה למכירת קרקע ברעננה לרוגובין

משפחת סלומון בעלת מיגרש ברחוב אשי' ברעננה, אחד הרחובות המרכזיים בעיר, מכסים לאחר קניית רוגשים. על המיגרש בשטח של 50 דונאם, המותר לבנות עליה 80 קוטג'ים על שטח של 375 מ"ר כ"א כאשר השטח הבנוי מגיע ל-200 מ"ר. כמו כן ניתן לבנות על המיגרש בנין קטן בן ארבע קומות ובו 16 דירות. מישפחת סלומון דורשת עבור המיגרש 3.5 מיליון דולר. המישפחה עשתה למכור את המיגרש לחברת רוגובין בעיסקת קומבינציה תמורת 38 אחוז מהבניה אך העיסקה לא יצאה לפועל מסיבות לא ידועות. הדרישה של המישפחה היא לעיסקת מזומנים ולא לקומבינציה.

שוק הסחורות

צופים המשך עליית מחיר הקפה

המסחר בקפה מיקד אליו את מרבית תשומת-הלב גם השבוע, ותנודות מחירו היו קיצוניות ביותר. בשלב מסויים עלה מחירו של הקפה מעל ל-3000 לישט"ש לטונה, רמתו הגבוהה ביותר זה שמונה וחצי שנים, הגלם מכירות של ספקולנטים גרמו לירידת מחירו לאחר מכן. בלונדון צופים עלייה נוספת במחירו, מיד לאחר התכנסות אירגון הקפה הבינלאומי ביום שני הבא.

בישיבת אירגון הקפה תידון הצעת קולומביה להשהות את המסחר בקפה עד אמצע פברואר, ובכך לאפשר פסקיוסן כדי לבחון את התמונה לאשורה בכל הקשור ליבול הברזילאי, שנפגע קשות השנה בגלל בצורת ורמת המלאי בעולם. הצעה זו של קולומביה, זוכה לתמיכה מצד ארצות אפריקה המגדלות קפה, אשר כבר היום מצמצמות מאוד את המסחר בקפה שברשותן, תוך שהן ממתינות להמשך מגמת העלייה במחירים.

היבול הברזילאי צפוי להיות נמוך בכשליש מתחזיות הראשונה שלו, עקב הבצורת שפגעה ביבול זה, ולהגיע לכמות של 16.7 מיליון שקים בלבד. בלונדון מציינים גם, כי המלאי שקולומביה מחזיקה — 12 מיליון שקים — רובו ככולו הוא מאיכות נמוכה, ולכן לא יוכל למלא את המחסור בקפה השנה.

השבוע היה שבוע טוב במסחר במתכות היקרות, כאשר הפלטיניום הוביל את המגמה של עליית המחירים, בהתייקרות של 21.75 דולר לאונקיה לרמה של 364.25 דולר לאונקיה. עליית מחיר זו נגרמה בעקבות הודעתה של דרום-אפריקה, יצרנית הפלטיניום השנייה בגודלה בעולם, על פיטורי 20 אלף כורים שובתים.

מחיר הזהב עלה לרמתו הגבוהה ביותר מאז נובמבר 84', וגם במחיר הכסף, אשר בחודשים האחרונים הגיע לרמתו הנמוכה ביותר השנה, נרשמה עלייה.

שתי סחורות, אשר סבלו משפל מחירים בתקופה האחרונה, החלו במגמה של עליית מחירים השבוע — הכותנה, עם התייקרות צנועה של 1.95 דולר לליברה, וגרעיני הסויה, אשר סבלו השנה מרמת מחירים נמוכה ביותר.

	מחיר מכירה	שינוי שבועי	1985/6 גבוה	1985/6 נמוך
אלומיניום (דולר לטונה)	784	+4	1043.5	656
נחושת (ליש"ט לטונה)	974.50	+6.25	1339	914 סי
בדיל (ליש"ט לטונה)	—	—	10325	8507.5
עופרת (ליש"ט לטונה)	258.25	−6.25	391.5	255.5
אבץ (ליש"ט לטונה)	435.5	−44.50	857.5	372.5
זהב (דולר לאונקיה)	340.75	+13.25	340.75	284.7
כסף (פני לאונקיה)	420.95	+23.50	576.9	397.45
קקאו (ליש"ט לטונה, עתידי)	1712	−76.5	2266.5	1657
סוכר גולמי (דולר לטונה)	127	+0.5	147.5	82
קפה (ליש"ט לטונה, עתידי)	2884	−3.50	3087.5	1487.5
גומי (פני לק"ג)	57.0	−	70	55
גרעיני סויה (דולר לטונה)	229.75	+3.65	255.4	207.5
כותנה (סנט לליברה)	51.25	+1.95	71.95	43

פינת המס / נחום פריידקס

האוצר צופה אינפלציה של 35% ב-1986

שנת המס 1986 תתחיל באחד באפריל, אך אותם העסקים, שעורכים מאזנים לתאריך אחר מאשר 31 במארס, נמצאים כבר עכשיו בשנת המס 1986. לקראת שנה זו פרסם שר האוצר צו חדש, הקובע את המקדמים לחישוב מקדמות מס ההכנסה. מקדמים אלה משקפים את האינפלציה החזויה על-ידי האוצר לשנת 1986.

כידוע מתבססות הדרישות למקדמות על חבותו במס של הנישום ב"שנה הקובעת", שהיא השנה האחרונה שלגביה הוגש הדו"ח השנתי לפני תחילת שנת המס השוטפת. לפיכך ייקבעו בדרך-כלל, מקדמותיו של הנישום לשנ.מ. 1986, על יסוד הדו"ח שלו לשנ.מ. 1984. וזאת אם הגישו או יגישו עד 31.03.86. מי שלא יגיש את הדין וחשבון עד לאותו מועד, יקבל דרישה למקדמות, המבוססת על שנת המס 1982 או 1983, וכד'.

המקדמות משתלמות באחת משתי השיטות המקובלות: א. בשיעור שנקבע בדרישה, שהמחזור העסקי בחודש שקדם לתשלום. ב. בסכום קצוב שנקבע בדרישה. הבחירה בין שתי השיטות לגבי כל נישום ונישום היא בידי רשויות המס. את הדרישה, לפי שיטת התשלום מהמחזור, קובעים על-ידי חישוב היחס שבין המחזור העסקי בשנה הקובעת והחובות במס הכנסה באותה שנה. אחוז זה משמש גם כשיעור המקדמות מהמחזור בשנת המס השוטפת.

באותם המקרים שבהם מתבססת הדרישה על סכום קצוב, קובעים מדי שנה מקדם, המשמש להכפלת המס בשנה הקובעת. לשנת המס 1986 נקבעו המקדמים כדלקמן: 1. אם השנה הקובעת לגבי נישום פלוני תהיה שנת המס 1984, יוכפל סכום המס ב-4.6. 2. אם השנה הקובעת תהיה שנת המס 1983, יוכפל סכום המס ב-26. 3. אם השנה הקובעת תהיה שנת המס 1982 או שנה שקדמה לה, יוכפל סכום המס ב-67. אם במהלך שנת המס 1986 יגיש הנישום דו"ח לשנ.מ. 1985, וזאת כמובן לאחר שנקבעו לו כבר המקדמות לאותה שנה, רשאי יהיה פקיד השומה להגדיל דרישתו על-ידי הכפלת סכום המס שיגיע לפי הדו"ח לשנ.מ. 1985 ב-1.35.

דרישה מתוקנת כאמור, תוצא רק אם סכום המס המתקבל מההכפלה יהיה גבוה יותר מסכום המקדמות שנקבעו תחילה. אין הקטנה אוטומטית בעקבות הגשת הדו"ח.

מהאמור לעיל עולה, שהמקדמים שנקבעו בצו החדש מתבססים על אינפלציה שנתית חזויה של 35% אותה. מובן, שאם התחזית לא תתאמת, יוכל שר האוצר לעדכן את הצו כפי שעשה כבר בשנים הקודמות ולהגדיל את המקדמות באמצע שנת המס.

העורך: נחמיה שטרסלר

הודעה
על פרסום תשקיף של
סביון
קרן נאמנות

בהתאם לסעיף 23 של חוק ניירות ערך, תשכ"ח-1968, ניתנת בזאת הודעה על פרסום תשקיף, שעותק ממנו ומהיתר לפרסומו הוגשו לרשם החברות ביום 12.1.86 בדבר הצעה לציבור של מספר בלתי מוגבל של יחידות בנות 0.001 שקל חדש ע.נ., בתעודות השתתפות רשומות על שם של 1,000 יחידות או כפולות של 1,000 יחידות, במחירי יחידה משתנים בתוספת שער הוספה של 1.5% או פחות, כמפורט בפרק א' של התשקיף.

לפחות 70% מנכסי הקרן יהיו מניות ו/או ניירות ערך הניתנים להמרה במניות. מנהל הקרן ינצל במיוחד את הסיכויים הכרוכים בהשקעה במניות ובניירות ערך הניתנים להמרה במניות, בהתאם למצב בשוק ניירות הערך. הסכם הנאמנות קובע כי כפוף להוראות כל דין ישקיע מנהל הקרן את אמצעי הקרן לפי שיקול דעתו המוחלט.

מנהל הקרן והנאמן ינקטו בהקדם בהליכים הדרושים עפ"י הדין והוראות הסכם הנאמנות לאיחוד ולהתאמה בערכים הנקובים של היחידות, כמתבקש בשל המעבר משקלים ישנים לשקלים חדשים (ש"ח).

על פי התשקיף מיום 28.4.81 הנפיקה הקרן 5,000,000 יחידות בנות -.1 שקל (ישן) ע.נ. כ"א ומאז לא הונפקו יחידות נוספות. לדעת מנהל הקרן יש מקום לפתוח את הקרן בפני ציבור רחב של משקיעים ולהנפיק מספר בלתי מוגבל של יחידות.

בתקופה 1.1.85-30.11.85 ביצעה חברת האם של מנהל הקרן פעולות רכישה ומכירה של ניירות ערך בבורסה, עבור הקרן, בסך של כ-2,652,500,000 שקל. באותה תקופה היה השווי הממוצע של נכסי הקרן כ-323,500,000 שקל.

עותק מהתשקיף ניתן להשיג אצל מנהל הקרן, במשרדו ברחוב קרל נטר 8, תל-אביב ואצל סוכני ניירות ערך החברים בבורסה לניירות ערך בתל-אביב בע"מ.

היחידות מוצעות החל מיום 13.1.86 עד יום 12.1.87. בקשות להזמנת יחידות ניתן להגיש במשרדו של מנהל הקרן במישרין, או באמצעות סוכני ניירות ערך כאמור. אין במודעה זו משום הצעה לציבור לרכוש את היחידות.

מנהל הקרן —
בטחה
ניהול קרנות נאמנות בע"מ.

הנאמן — **בנק למימון ולסחר בע"מ**

ג' בשבט תשמ"ו
13 בינואר 1986

מכרזים

האוצר — החשב הכללי

מכרזים מס': 57/85, 58/85, 59/85, 60/85, 61/85, 62/85, 63/85, 64/85

מתבקשות בזה הצעות מחיר לאספקת מוצרים שונים למשרדי הממשלה בכל הארץ כדלקמן:

מכרז מס' 57/85 — מכונות ביול, ומתן ביצוע שירות למכונות ביול

מכרז מס' 58/85 — מכונות לגריסת ניירות (מגרסות)

מכרז מס' 59/85 — מכשירים וכלי עבודה

מכרז מס' 60/85 — מקראות לחומר זיעור (מיקרופיש)

מכרז מס' 61/85 — מקראות מעתיקות — READER- PRINTERS

מכרז מס' 62/85 — מכונות להעתקת אור (שמש)

מכרז מס' 63/85 — נייר להעתקת אור (שמש)

מכרז מס' 64/85 — נקניק ונקניקיות, ומוצרי בשר הודו

פרטים נוספים וטפסי המכרז ניתן לקבל במח' המכרזים הקניות. אגף החשב הכללי, ת.ד. 75, ירושלים 91000, טלפון: 02-558418.

מועד אחרון להגשת ההצעות הוא 21 בפברואר 1986, שעה 11.00.

אין משרדנו מתחייב לקבל את ההצעה הזולה ביותר או הצעה כל שהיא.

משרד התקשורת

מוזמנים בזה הצעות לאספקת:

54/85 — חומרי משרד

58/85 — ארונות לאחסון בולים

59/85 — עמודים וחבלים להנהרת הדגל

טפסי הצעה מפרטים ופרטים נוספים אפשר לקבל במחלקת אספקות ומחסנים, רח' לינקולן 18, ת"א טל' 623193, בימים א'-ה' בשעות 08.00-13.00.

ההצעות יש להגיש בירושלים לא יאוחר מיום 28.1.86 שעה 12 בצהרים.

משרד התקשורת אינו מתחייב לקבל את ההצעה הזולה ביותר, או איזו הצעה שהיא או להזמין את כל הכמות מספק אחד. הצעות במברקים לא יתקבלו.

משרד התקשורת
תחום רכש האספקות והמכרזים

בזק החברה הישראלית לתקשורת בע"מ

מוזמנות בזה הצעות לאספקה:

1. מכרז 229/85 + 266/85 — מזוג אוויר במרכזות בזרג ומרון

2. מכרז 265/85 — מכשירי עבודה לטכנאי

3. מכרז 274/85 — מכונות ומכונות מיציקה

4. מכרז 275/85 — ראשי כבל ממ.י.ו.סי.

טפסי הצעה מפרטים ופרטים נוספים אפשר לקבל באספקות ומחסנים, רח' הרצל 172, ת"א כל יום בשעות העבודה חדר מס' 7.

ההצעות יש להגיש בירושלים לא יאוחר מיום 26.1.86 שעה 12 בצהריים.

החברה אינה מתחייבת לקבל את ההצעה הזולה ביותר, או כל הצעה שהיא או להזמין את כל הכמות מספק אחד. הצעות במברקים לא תתקבלנה.

מנהל תחום אספקות והמחסנים

מדינת ישראל
חוק התכנון והבניה 1965
מרחב תכנון מקומי הגליל המזרחי

הודעה בדבר הפקדת תכנית מתאר

נמסרת בזה הודעה, בהתאם לסעיף 89 לחוק התכנון והבניה תשכ"ה — 1965, כי במשרדי הוועדה המחוזית לתכנון ולבניה מחוז הצפון ובמשרדי הוועדה המקומית לתכנון ולבניה הגליל המזרחי שברחוב הגליל טבריה, הופקדה תכנית מתאר המקראה "תכנית מתאר מס' 2198 — כפר מגאר".

ביחד עם התשריט המצורף אליה. אלה הם השטחים הכלולים בתכנית: גושים שלמים: שטח בנוי, 17570, 17571, 17573.

חלקי גושים: 17557, 17559, 17562 עד 17566, 17568, 17572.

עיקרי מטרת התכנית: הכנת תכנית מתאר למקום בהתאם לחוק התכנון והבניה תשכ"ה — 1965.

כל המעוניין בתכנית רשאי לעיין בה ללא תשלום בימים ובשעות שהמשרדים האמורים פתוחים לקהל.

כל המעוניין בקרקע, בבנין, ובכל פרט תכנוני אחר הרואה את עצמו נפגע על ידי התכנית וכן מהנדס ועדה מקומית שבתחום התכנון שלה כלול בתחום התכנית או גובל אתו, רשאי תוך חודשיים מיום פרסומה של הודעה זו ברשומות, להגיש התנגדות לתכנית במשרדי הוועדה המקומית לתכנון ולבניה האמורה.

ישראל קניג
יו"ר הוועדה המחוזית לתכנון ולבניה
התאריך: ג' בטבת התשמ"ה
15.12.1985

מדינת ישראל
חוק התכנון והבניה תשכ"ה — 1965
מרחב תכנון מקומי מרום הגליל

הודעה בדבר הפקדת שינוי תכנית מתאר

נמסרת בזה הודעה, בהתאם לסעיף 89 לחוק התכנון והבניה, תשכ"ה — 1965, כי במשרדי הוועדה המחוזית לתכנון ולבניה מחוז הצפון ובמשרדי הוועדה המקומית לתכנון ולבניה, מרום הגליל שבמושב מירון.

מופקד שינוי תכנית מתאר הנקרא תכנית מס' 5878 שינוי לתכנית מתאר מס' RP/50/42 — שינוי יעוד למגורים בכפר מגוז.

ביחד עם תשריט המצורף אליה. אלה הם השטחים הכלולים בתכנית: גוש 19182 חלקה 39.

עיקרי מטרת שינוי התכנית: שינוי יעוד השטח מחקלאי למגורים.

כל המעוניין בשינוי התכנית רשאי לעיין בו ללא תשלום בימים ובשעות שהמשרדים האמורים פתוחים לקהל. כל המעוניין בקרקע, בבנין או בכל פרט אחר הרואה את עצמו נפגע על ידי שינוי התכנית וכן מהנדס הוועדה המקומית שמרחב התכנון שלה כלול בתחום התכנית או גובל אתו רשאי תוך חודשיים מיום פרסומה של הודעה זו ברשומות, להגיש התנגדות לשינוי התכנית במשרדי הוועדה המקומית האמורה.

התאריך: כ"א בטבת התשמ"ו
2.1.1986

ישראל קניג
יו"ר הוועדה המחוזית לתכנון ולבניה
מחוז צפון

חברת השקעות דיסקונט בע"מ

הודעה לבעלי המניות של החברה על אסיפה כללית שלא מן המניין

ניתנת בזה הודעה כי בתאריך 11 בפברואר 1986, בשעה 10.00 לפנה"צ תתקיים במשרדה הרשום של החברה, סמטת בית השואבה 18-16 תל-אביב, אסיפה כללית שלא מן המניין של בעלי המניות של החברה, בפניה יוצע:

א. להגדיל את הון המניות הרשום של החברה מסך של 2,000,000 שקל חדש לסך של 10,000,000 שקל חדש ע"י יצירת 16,000,000 מניות רגילות נוספות ע"ש בע.נ. 0.0005 שקל חדש כ"א אשר תשאנה אותן זכויות מכל הבחינות הצמודות למניות הרגילות הקיימות של החברה".

ב. לאשר חלוקת מניות הטבה לשנת 1985 בשעור של 100% מהערך הנקוב של המניות הקיימות, וזאת לכל בעלי המניות של החברה כפי שיהיו רשומים בפנקס בעלי המניות ביום 21 בפברואר 1986, כאשר יום ה"אקס" יהיה 23 בפברואר 1986 והקצאת מניות ההטבה תהיה ביום 26 בפברואר 1986.

מועצת המנהלים

הערה: בעל מניות למוכ"ז הרוצה להשתתף ולהצביע באסיפה חייב להפקיד את תעודות המניות למוכ"ז שברשותו במשרדה הרשום של החברה לפחות 48 שעות לפני יום האסיפה.

בעל מניות למוכ"ז שהפקיד את תעודות המניות למוכ"ז שברשותו, כאמור, וכן בעל מניות על שם, רשאי למנות מיופה כח להצבעה בשמו באסיפה. מיופה-כח אינו חייב להיות בעל מניות בחברה.

קידמה מרכז ישומי טכנולוגיות מידע בניהול ליד המרכז הישראלי לניהול

סדנאות למנהלים בכיתת המחשבים האישיים

16.1.86 בעיות פיננסיות להחלטה יומיומית על שולחן המנהל
רתימת המחשב האישי לבדיקת הון, תשואות וניהול כספים דו מטבעי

19.1.86 ניהול פרוייקטים ממוחשב בתחומי הטכנולוגיה והמו"פ
ספרית משאבים, לו"ז, תקציבים, מעקבי ביצוע ובקרה לפרוייקט אחד ולמספר פרוייקטים במקביל

22.1.86 מחוללי היישומים ובסיסי הנתונים - כלי לסיוע בניהול
כיצד ליצור יישומים אישיים ללא תלות באנשי התוכנה

23.1.86 ניהול פרוייקטים ממוחשב בתחומי ההנדסה האזרחית והבניה
ספרית משאבים, אמדן הנדסי, הכנת מכרז, תקציב לפרוייקט, לו"ז ובקרה

26.1.86 המחשב האישי - כלי עזר למנהל
מקומו כמסייע לקבלת החלטות • תרגולת גליון חישוב אלקטרוני לוטוס 1-2-3

30.1.86 המשרד הממוחשב
וידיאוטקס • דאר אלקטרוני • איחזור מידע • וידיאודיסק • מאגרי מידע

להרשמה ולקבלת פרטים נוספים: המרכז הישראלי לניהול,
רח' הברייטה סולד 4 ת.ד. 33033 ת"א 61330, טל. 03-257202

המרכז הישראלי לניהול

שערים יציגים של מטבע חוץ

12.1.86

המטבע		שער	המטבע		שער
ארה"ב	דולר	1.4896	אוסטרליה	דולר	1.0336
בריטניה	לירה	2.1813	דר"א	רנד	.6234
גרמניה מע'	מרק	.6107	בלגיה	10 פרנק	.2987
צרפת	פרנק	.1988	אוסטריה	10 שילינג	.8690
הולנד	גילדן	.5420	איטליה	1000 לירה	.8951
שוויץ	פרנק	.7192	יפן	100 ין	.7377
שוודיה	כתר	.1970	אירלנד	פאונד	1.8619
נורווגיה	כתר	.1981	ספרד	100 פזו	.9795
דנמרק	כתר	.1672	ירדן	דינר	3.9623
פינלנד	מרק	.2766	לבנון	לירה	.8009
קנדה	דולר	1.0692	מצרים	לירה	.8714

שערי מטבע־חוץ 12. 1.86
בנק לאומי

המטבע	העברות והמחאות קניה	העברות והמחאות מכירה	מזומנים קניה	מזומנים מכירה
1 דולר ארה"ב	1.4793	1.4977	1.46	1.53
1 לישט"ש	2.1664	2.1934	2.13	2.24
1 מארק גרמני	.6068	.6143	.60	.63
1 פרנק צרפתי	.1976	.2001	.19	.20
1 גילדן הולנדי	.5384	.5451	.53	.56
1 פרנק שוויצרי	.7136	.7225	.70	.74
1 כתר שוודי	.1956	.1980	.19	.20
1 כתר נורווגי	.1967	.1991	.19	.20
1 כתר דני	.1661	.1682	.16	.17
1 מרק פיני	.2746	.2780	.27	.28
1 דולר קנדי	1.0618	1.0750	1.05	1.10
1 דולר אוסטרלי	1.0266	1.0394	.98	1.08
1 ראנד דרא"פ	.6257	.6335	.52	.57
10 פרנק בלגיים	.2921	.2958	.29	.30
10 שילינג אוסטרי	.8626	.8733	.85	.89
1000 לירטי איט'	.8885	.8995	.87	.92
100 ייטים יפן	.7327	.7418	.72	.75
1 דינר ירדני	—	—	3.93	4.17
1 לירה מצרית	—	—	.83	.88

שערי מטבע חוץ בין־בנקאיים

9.1.1986 באירופה

מסירה מיידית (ספוט)

1.4435/1.4445	$ ארצות הברית	ל־1 שטרלינג
2.4690/2.4700	מרקים גרמניים	ל־1$ ארה"ב
2.7825/2.7840	גולדנים הולנדיים	"
2.0890/2.0905	פרנקים שווייצריים	"
50.50/50.52	פרנקים בלגיים	"
7.5735/7.5765	פרנקים צרפתיים	"
1684.00/1685.00	לירטות איטלקיות	"
202.45/202.60	ינים יפאניים	"
1.0942/1.0947	$ ארצות הברית	ל־ס.ד.ר.

שער הזהב $ 333.90 ארה"ב אונקיה לונדון פיקסינג

מסירה מאוחרת (פורוורד)

	$/לי"ש	פר"ש/$	מרק/$
1 ח'	1.4378/1.4390	2.0811/2.0831	2.4613/2.4628
3 ח'	1.4274/1.4288	2.0670/2.0690	2.4477/2.4492
6 ח'	1.4130/1.4145	2.0465/2.0490	2.4261/2.4281

הנתונים נמסרו על־ידי בנק דיסקונט לישראל בע"מ

מבצע!

"עיסקת החבילה" של הלוח החדש

מודעת מלים (8 מלים) ליום שישי – 19.800 שקל. במקום 40.208 שקל. ליום חול 12.200 ש' במקום 30.736 (המחירים כוללים מע"מ).

פרטים במשרדי הפרסום

גלגל הבורסה / יהודה שרוני

עליות שערים תוך מחזורי מסחר נמוכים

שבוע המסחר בבורסה נפתח אתמול במגמה של עליות שערים, בדרך־כלל במניות הכבדות. פעילות קרנות הנ־אמנות לא היתה אחידה. בעוד קרנות בנק הפועלים ובנק דיסקונט פעילות ועירניות בשוק המניות — הפעילות של קרנות בנק לאומי הצטמצמה לקליטת היצעים בחלק מהמניות. שערי המניות הכבדות, בעלות רמת־הסחירות הגבוהה, נטו בדרך־כלל לעלות, ואילו במניות הספקולטיביות נרשמו תנודות־שערים חריפות לשני הכיוונים. מדד־המניות הכללי, ללא בנקים, עבר אתמול לראשונה מת־חילת השנה את מחסום 100 הנקודות. המדד הכללי, ללא בנקים, עלה ב־1.15 אחוז במחזור נמוך של 1.3 מיליון דולר. בשוק איגרות־החוב לא היתה אתמול פעילות יוצאת־דופן, ורמת השערים נותרה ללא שינוי משמעותי.

מניית הסמוק של בל"ל עלתה ב־1.1 אחוז

מניית הסמוק של בנק לאומי נסחרה עד לסוף השבוע האחרון בדרגת־תשואה גבוהה ממניות־הבנקים האחרות. ביקוש בינוני בהיקפו, שהוזרם למניה זו, הביא עלייה גבוהה יחסית של 1.1 אחוז. רמות־המחירים במניות הבנקים האחרים נותרו ללא שינוי משמעותי. מחזור המסחר במניות הסחר היה אתמול נמוך במיוחד, והסתכם ב־0.8 מיליון דולר. הרמת הביקושים נעשית בעיקר על־ידי קרנות הנאמנות של בנקים הגדולים. קרן הנאמנות החדשה של לאומי־פיא, חליפין, צברה אתמול מיליון דולר נוספים, ומתחילת הפעלתה צברה יותר מ־15 מיליון דולר. חברת הברוקרים בטוחה הודיעה אתמול על פתיחתה של קרן הנאמנות סביון למשקיעים. בתקופה שבין 13 בינואר ל־27 בו יהיה מבצע־הפצה לרוכשי היחידות.

בנק	תשואה שנתית דולרית באחוזים
בל"ל 0.1	13.54
הפועלים ש	13.54
אי.די.בי. רג	13.21
דיסקונט א	13.28
המזרחי ש	13.37

תפנית במניות הכבדות

בניירות־הערך בעלי רמת־הסחירות הגבוהה היתה אתמול תפנית, והם נטו בדרך־כלל לעלות. עלייה חדה־יחסית של 4.4 אחוזים היתה במניית שופרסל ב'. מניית דלק עלתה ב־2.8 אחוזים, ואי.די.בי. פיתוח עלתה ב־1.8 אחוז. ביקושים למניות כלל תעשיות ומרכזית סופקו במהירות וללא שינוי שער, על רקע הקשיים במפעל הקבוצה בשר. היצע לחלק מהמניות, כמו כלל אלקטרוניקה, נקלט במהירות וללא שינוי שער.

דיסקונט השקעות מכרה חלק מאחזקותיה בהפניקס

חברת דיסקונט השקעות הודיעה אתמול לבורסה על מכירת חלק מאחזקותיה בחברת הביטוח הפניקס. תמורת המכירה חמישה מיליוני דולר. מכירת חלק מאחזקות אלו נועדה לשמש את החברה בפעילותה העסקית. באחרונה, מכרה חברת דיסקונט השקעות את מאחזקותיה להגדיל את אחזקציה ההניים. לפני חודשים מספר היא גייסה חמישה מיליוני דולר באמצעות הנפקת זכויות באיגרות־חוב.

חברת תגל הודיעה לבורסה כי החליטה לשלב את פעילותה העסקית של החברה עם זו של החברה־הבת גמיד. שילוב זה נועד ככל הנראה להקטין את ההוצאות הקבועות של שתי החברות, ולייעל את פעילותה העסקית.

גולדפרוסט אופציה עלתה ב־23.7 אחוז

לאחר שבסוף השבוע שעבר, נרשם בכתב האופציה של חברת גולדפרוסט שער קונים בלבד בפעם השנייה, עלה אתמול כתב האופציה ב־23.7 אחוז. פעילות יוצאת דופן היתה אתמול עוד בכמה ניירות־ערך בעלי רמת־סחירות נמוכה. כך, למשל, עלתה מניית מרכז הקבלנים ב־4.2 אחוזים; מניית ספנות הספקה 0.5 המשיכה לעלות בשיעור חמישה אחוזים; וגם מניית סולל בונה עלתה אתמול בחמישה אחוזים. ביקוש גבוה־יחסית למניית רדוקר 1 הביא רישום שער קונים בלבד. אף־על־פי־כן, לא ניתן לספק את הביקוש אף בעליית שער של 10 אחוזים. ביקוש גדול מהרגיל למניית ליגת סופק בעליית שער של 8.9 אחוזים ובמחזור מסחר גדול.

יציבות באג"ח

היקף הפעילות באיגרות־החוב היה נמוך אתמול מהרגיל והסתכם בשני מיליוני דולר בלבד. שערי איגרות־החוב נטו בדרך־כלל לעלות, אם כי עליות השערים לא היו בהיקף משמעותי. איגרות־החוב הדולריות נטו בדרך־כלל לרדת. בסיכום יום המסחר, מדד איגרות־החוב עלה ב־0.03 האחוז.

רמות התשואה במק"ם ממשיכות לרדת

רמות־התשואה במלוות קצרי־המועד ממשיכות לרדת, ובמלוות הנפרעים בטווח פדיון של 23 יום ומעלה, רמות התשואה מתקרבות כיום לשני אחוזים. חלק הארי של הפעילות במק"ם, שהסתכמה אתמול ב־1.4 מיליון דולר, היתה במלוות למועד פדיון רחוק. בנק ישראל ינפיק מחר עוד שתי סדרות של מק"ם. הצעות לחודשיים האחרות לשלושה חודשים.

הסידרה	ימים לפדיון	שער	תשואה חודשית
136	2	99.85	2.31
146	9	99.35	2.23
156	16	98.90	2.12
216	23	98.50	2.02
226	30	98.00	2.07
236	37	97.55	2.06
336	65	95.75	2.05
246	44	97.10	2.06
346	72	95.25	2.08
316	51	96.65	2.05
416	79	94.85	2.06

הודעות בורסה

* מקסימה סיימה את מתכונת שנת 1985, שהסתיימה בספטמבר, ברווח של 192 מיליון שקל, לעומת רווח של 168 מיליון שקל בתקופה המקבילה אשתקד.
* הצעת מיזוג אישרה עקרונית את מיזוג זיקה עם יונימרסל.

שערי המניות 12.1.86

שם החברה	השער אתמול		המחזור ש"ח ע"נ	השינוי בנקודות	השינוי ב־%	הצע/ביקוש ש"ח ע"נ
בנקים שאינם נכללים במדד ההצמדה						
אוה.ב. ש	15750		8	+600	+4.6	+18
המסחר 0.1	800		1186	+34	+4.4	+1700
המסחר א 0.5	340		1747	+10	+3.1	+1688
המסחר אפ 2	471		905			−361
כללי לא במדד	32100		17	+200	+0.6	+51
בנק צ.אמר' 1.0			—	הפסקת	מסחר	—
בנק צ.אמר' 5.0			—	הפסקת	מסחר	—
בנק צ.אמר' אפ			—	הפסקת	מסחר	—
דנות א 1.0			—	הפסקת	מסחר	—
דנות 5.0			—	הפסקת	מסחר	—
דנות שה 2			—	הפסקת	מסחר	—
בנק בינלאומי 05	2415		1059	+65	+2.8	+2604
ט.י.בי. 0.5	2490		1042	+40	+1.6	+1072
בנקים הנכללים במדד ההצמדה						
אידיבי רג 100.0	76140		98			+139
אידיבי ב 100.0	77500		2			−1
אידיבי כב א	400000	שב				
אמד 0.1	54700		49	−20		−29
דיסקונט ב	90000		18	+1000	+1	+164
דיסקונט א	97000		526			−214
דיסקונט שה ב	11550		77	+60	+0.5	+42
המזרחי ש	31200		197			−68
המזרחי ב	30900		5	+60	+0.2	+248
המזרחי שה 9	14400		10	−30	−0.2	−10
הפועלים מכב	132660	תב	3.9	+12060	+10	+23.7
הפועלים ש	51300		289	+100	+0.2	+212
הפועלים ב	51200		134	+40	+0.1	+882
כללי א 1.0	152000		2	+500	+0.4	+98
כללי אפ 9	133500		1	−1000	−0.7	−1
כללי שה 5	102000	שב				
כללי שה 7	6310		31	+60	+0.8	+130
כלל 0.1	32750		744	+350	+1.1	+885
כלל שה 9	44950		28			+172
כלל שה 11	12650		227	+150	+1.2	+357
מימון וסחר 1.0	45000	שב				
מימון וסחר 5.0	22984	שב				
בנקים למשכנתאות						
אדנים 0.1	6190		7	−10	−0.2	−7
לאומשכנ' ש	3480		35	+90	+2.7	+23
לאומשכנ' ב	3480		48	+90	+2.7	+68
כרמל ש	2950		42	+60	+2.1	+34
כרמל שה 1	2647		82			+45
בנין ב' 5.0	3050		20.9	−100	−3.2	−56
פת מכב ש	795	תב	351	+55	+7.4	+1139
משכן ב ש	1700		126	−60	−3.4	−145
עצמאות 0.1	2965	שב		−20	−0.7	−9
טפחות מכב ש	11600		7	−500	−4.1	−7
טפחות רג ש	11540	תב	56	+850	+8	+145
טפחות שה 1	6650	שב				
טפחות שה 2	3501	שב		+51	+1.5	+100
יעזור 1.0	615		79	+10	+1.7	+78
יעזור 5.0	304		3	−15	−4.7	−263
בירב 1.0	1869	תב	240	+170	+10	+363
חברות מימון						
שלמון אש	279		2510	+10	+3.7	+1726
השקלאות מכב א	25000		3	+1150	+4.8	+3.3
השקלאות מכב ג	159941	לנ				
לאומי תעש' א ש	3404		21	−40	−1.2	−58
פתוח תעש' מכב	51314	לנ				
פת תעש' כב ג	345650	לנ				
פת תעש' כב גג	208788	לנ				
פת תעש' כב גגג	208278	לנ				
פת תעש' כב ד	204246	לנ				
פת תעש' כב דד	64277	לנ				
מרכז קבלנים 5.0	500		994	+20	+4.2	+1597
תיירות כב	162500	לנ				
כלל ליסינג 0.1א	4340		49	+150	+3.6	+19
כלל ליסינג 0.5ב	1780		47	+10	+0.6	+5
כלל ליסינג אפ1	10490		17	+139	+1.3	+49
ביטוח						
אריה 1.0			—	הפסקת	מסחר	—
אריה אפ ב			—	הפסקת	מסחר	—
אריה שה 1			—	הפסקת	מסחר	—
אררט 0.1	3066		364	−80	−2.5	−293
אררט א 0.5	1770		1136	+40	+2.5	+829
בטוח משנה 0.1	1159	תב	112	+104	+10.1	+112
בטוח משנה 0.5	473	תב	511	+28	+6.8	+839
הדר 1.0	941		89	+1	+0.1	+46
הדר 5.0	475		925			−599
המגה ש			—	הפסקת	מסחר	—
הפניקס 0.1			—	הפסקת	מסחר	—
הפניקס 0.5			—	הפסקת	מסחר	—
המסנה־הדאל 1.0	4450	שב				
המסנה־הדאל 5.0	1770		60			−5
ירדניה 0.1			—	הפסקת	מסחר	—
ירדניה ב'			—	הפסקת	מסחר	—
מנורה 1.0	6059		15	−61	−1	−9
מנורה 5.0	2369		67	+70	+3	+67
סהר ב 1.0	2595		55	+75	+3	+78
סקורטי 0.1	4850		158	+100	+2.1	+168
צור ש	1180	תב	168	+80	+7.5	+222
ציון החזקות 1.0	6780		10			−18
ציון החזקות 5.0	1348	שב				+16
מסחר						
אינטר גאמא 1 ש	3100	שב				
אינטר גאמא 5 ש	836		219	+25	+3.1	+465
אינטר גאמ אפ 1	421		100	−20	−4.5	−100
כאר עזרא 1.0	3790		80	+180	+5	+55
כאר עזרא אפ 1	3350		10	+70	+2.1	+10
כתה 1.0			—	הפסקת	מסחר	—
כתה 5.0			—	הפסקת	מסחר	—
כלל סחר	2060		361	+80	+4	+608
קרוסל 1.0	2809	תב	114	+250	+9.8	+130
רפק 0.1	27979			−1		−1.5
רפק 0.5	4600	שב				
שופרסל א 2.0	4080		95			
שופרסל ב 10.0	2360		131	+100	+4.4	+142
שירותים						
דלק 1 ש	3680		1794	+100	+2.8	+1746
הראל 1.0	1900	שב				
הראל 5.0	739	שב				−10
ספנות הספקה 0.1	8910	בח	57	−91	−1	−63
ספנות הספקה 0.5	5275		60	+156	+5	+149
קרור 0.1	830		222	−12	−1.4	−257.5
קרור 1.0	195	תב	4682	+11	+6	+6605
חברת החשמל 0.1			—	הפסקת	מסחר	—
מוס' שיכה 0.1	1724		184	+82	+5	+254
מוס' שיכה 0.5	608	תב	350	+39	+6.9	+696
קנמורסים 0.1	630		27	−30	−4.6	−27
קנמורסים 0.5	313	תב	208	+18	+6.1	+186
מלונות ושירותי תיירות						
קופל 1.0			—	הפסקת	מסחר	—
קופל אפ 1			—	הפסקת	מסחר	—
גלי זהר 1.0	10401	תב	9.1	+701	+7.2	+9.9
גלי זהר 5.0	3240	תב	20	−360	−10	−38.6
מלונות דן 1.0	3670		80	+80	+2.2	+132
מלונות דן 5.0	2006		95			−95
חוף האלמוג 1.0			—	הפסקת	מסחר	—
כנס מר' 1 ש	1659	תב	55.1	−111	−6.3	−70
מלונות הירדן	1860		115	+60	+3.3	+159
מלונות יהלום 1			—	הפסקת	מסחר	—
מחשבים ושירותי מחשבים						
דטה מימון 1.0	1170	תב	245	+106	+10	+409
תילנ. 1.0	5300	שב				
יעקא 1.0	2600	תב	15	−200	−7.1	−15
יעקא אפ א	2398		24	+48	+2	+28
כלל מחשבים 1.0	3150	תב	219	−318	−9.2	−281
מ.ל.ל. 1.0	3400	תב	195	+300	+9.7	+337
מ.ל.ל. 5.0	2050		50			−30
משב מחשבים 1.0	1790	תב	80	+162	+10	+180
ניקוב מחשבים 1	3646		8	+36	+1	+2
ניקוב מחש' 5	1644		10			−10
תים מחשבים 1.0	1430		590	+60	+4.4	+455
תים מחש' אפ1	15209		30	+629	+5	+42
נדל"ן, בינוי ופיתוח						
אבוגוס בינוי 1ש	487	תב	1671	+21	+5.4	+1475
אבוגוס בינוי 5ש	228	תב	972	+15	+7	+1172
אורן 1.0	484		527	+1	+0.2	+461
אורן 5.0	185		326	+3	+1.7	+793
אזורים 1.0	2510		1576	+100	+4.2	+2452
אילון 1.0	900		889	−10	−1	−1206
אילון אפ 1	980	בח		−50	−4.9	−659
אל־רוב 1.0	1935		46	−100	−4.9	−21
אל־רוב 5.0	1666	בח	41	−17	−1	−25
אבנתים 1.0	946	קב		+45	+5	+1073
אבנתים אפ 1	735		577	−4	−0.5	−490
אפריקה 0.1	30500		82	+450	+1.4	+88
אפריקה 1.0	20400		63	+300	+1.5	+54
ארים	677	תב	160	+62	+10.1	+904
אלדן 0.1	8240		41			−29
אלדן 0.5	4900		19			−14
בן־יקר בת 1.0	2750		65	+100	+3.8	+20
ברמבין 1.0	1323		46			−46
ברמבין 5.0	716		360	+26	+3.8	+349
דנקנר 1.0	2730	תב	299	−200	−6.8	−299
רדוקר 1.0	369	קב		+15	+5.1	+216
רדוקר 5.0	176		14	−2	−1.1	−14
רדוקר אפ 1	121		350	−4	−3.2	−402
ורעד 0.1	3268	תב	101	−362	−10	−105
ורעד 0.5	1608		62	+1	+0.1	+13
תלב. 0.1			—	הפסקת	מסחר	—
תלב. 0.5			—	הפסקת	מסחר	—
נכסים ובנין	3785		337	+60	+1.6	+644
גבים 0.1	6220		166	+280	+4.7	+55
גבים 0.5	3875		50			−5

שם החברה	השער אתמול		המחזור ש"ח ע"נ	השינוי בנקודות	השינוי ב־%	הצע/ביקוש ש"ח ע"נ
תכשית המשב ש	24200		149	+200	+0.8	+24
ישרוד 0.1	1442		415	−8	−0.6	−327
ישראלום 1.0	5095	שב				−30
ישרס 10.0	5190		41	+190	+3.8	+32
כגן שיווק 1.0	4200		24	+100	+2.4	+32
כלל כיל ז	260		7163	−2	−0.8	−2150
לומיר 1.0	1438	תב	50	+133	+10	+76
לומיר 5.0	707	תב	256	+64	+10	+208
מ.ת.ב. 1.0	1250		183	−1	−0.1	−207
מאפי בניה 1.0	233		1007	−1	−0.4	−1534
מאפי בניה אפ1	134		2216	+7	+5.5	+2157
מוהל גמן	1241	תב	14	−138	−10	−39
מישכאל 5.0	379		1600	−1	−0.3	−2372
מכוב 5.0	326		212			−207
מ"לו 1.0	288	תב	64	+18	+6.9	+114
מ"לו אפ 1	2516	שב				+1
ליפשיטץ 1.0	2300		23	−67	−2.6	−25
ליפשיטץ 5.0	580		1090	+9	+1.6	+1254
לימשין 1.0	500	שב				
לימשין 5.0	230		390	+5	+2.2	+203
נאות אביב 0.5	15250		19	+150	+1	+5
נכסי אורים	5655	תב	570	+300	+5.9	+1225
מר השקעות 1.0	6640		28	−50	−0.8	−28
מר השקעות 5.0	4200		43			−45
כלל מנה מכב א	5300		419	+250	+5	+448
מוף 1.0	1390	תב	2	+93	+7.2	+13
מוף 5.0	725	שב				
מוף אפ 1	400	שב		−5	−1	−10
עמר ותלש מר 1 ש	349	קב		−30	−5	−670
קיסריה 0.1	800	תב	56	+45	+5.4	+142
קיסריה 0.5	401		65	+6	+1.5	+208
רהבינשטיין 1.0			—	הפסקת	מסחר	—
רהבינשטיין 5.0			—	הפסקת	מסחר	—
רמבין 1.0	1600		34	−10	−0.6	−24
רמבין 5.0	1060		98	+40	+3.9	+28
רסקו מכב'	1940	תב	416	+140	+7.8	+611
רסקו רג	1840		162	+70	+4	+258
חקלאות						
מטעי הדר 0.1	2387		120	+60	+2.6	+120
מטעי הדר 0.5	827	תב	160	+75	+10	+507
מהדרין 0.1	11270		149	+500	+4.6	+267
נכסי הדרים 1.0	1700		611	+30	+1.8	+356
פרי אור 0.5	4810		346	+210	+4.6	+377
שגיב 5.0	6857		181			−22

חליפין

קרן נאמנות חדשה, גמישה, עם משקל מוגבל לניירות ערך צמודים — בנק לאומי

שם החברה	השער אתמול		המחזור ש"ח ע"נ	השינוי בנקודות	השינוי ב־%	הצע/ביקוש ש"ח ע"נ
מזון וטבק						
אסם	1100		104	−49	−4.3	−42
אבלנטיק 1.0			—	הפסקת	מסחר	—
גולדפרוסט 1.0	1946		269			+866
גולדפרוסט 5.0	400	תב	580	+22	+5.8	+122
גולדפרוסט אפ 1	115	קב		+22	+23.7	+16496
דובק כב ש	2580		338	+30	+1.3	+232
דובק כב ב	2350		365	+20	+0.9	+365
תלכל 1.0	820		95	+10	+1.2	+67
תלכל 5.0	418	תב	371	+31	+8	+481
פרי־ה 1.0	4102		746	+101	+2.5	+276
פרי־ה 5.0	2404	תב	329	+145	+6.4	+164
טמפו בירה 1.0	9460	תב	124	+860	+10	+213
טמפו בירה 5.0	4960	תב	158	+400	+8.8	+128
יצור 1.0	924		200	+4	+0.4	+100
יצור א 5.0	550		51	+5	+0.9	+129
כן 1.0	8924		4	+425	+5	+4
כן 5.0	4500	שב				
מנפיטם 1.0	5210		107	+110	+2.2	+264
עלית	9080		10	+200	+2.1	+12
עסיס ב 0.5	18500		14			−8
אנגל שקל 1	1587	תב	19	−173	−9.8	−106
שמן מכב א	3900		56.4	+50	+1.3	+197.4
טכסטיל והלבשה						
ארגמן מר 1 ש	572	תב	985	+52	+10	+1003
ארגמן אפ א	1660		83			−95
אופיס 1.0	1330	תב	108	+99	+8	+88
אופנת בגדך 1.0	990		448	+25	+2.6	+448
אופנת בגדך 5.0	660		100			−100
אופק 1.0			—	הפסקת	מסחר	—
אופק אפ 1			—	הפסקת	מסחר	—
ארגמן רג ש	3830		10	+100	+2.7	+116
אתא ב 1.0			—	הפסקת	מסחר	—
אתא ב 0.1			—	הפסקת	מסחר	—
דלתא־גליל 1.0	3100		221			−5
דלתא־גליל א 3.0	2400		54			−54
מבטחים מאוחד 1	1146	קב		+54		+775
מבטחים מאוחד 5	538	תב	516	+37	+7.5	+387.4
מכבית מר אפ1	265	קב		+37	+16.2	+5481.6
פולגת 1.0	2020		66			−57
פולגת 5.0	1420		23			−12
ורדינון 1.0	3485		12	+30	+0.9	+12
דקית 1.0	5208		158			+176
דקית 5.0	3580	תב	197	+180	+5.3	+481
טיב־טב 1.0			—	הפסקת	מסחר	—
טיב־טב אפ 1			—	הפסקת	מסחר	—
יונסר 1.0			—	הפסקת	מסחר	—
לודזיה 0.1	1159	תב	85	−115	−9	−313.2
לודזיה 0.4	455		2384	+20	+4.6	+3705
ליגת 1.0	675	תב	8684	+55	+8.9	+11254
מיס גליקר	425		700	+20	+4.9	+617
מקסי 0.1	20595		4			+5
מקסי 0.5	4850		126			−36
עיט 1.0	8360		14	+160	+2	+3
עיט 5.0	3810		62			−12
עסק מיכה 1 ש'	1328		35	+38	+3	+220
פולגת א 0.1	7470		149	+100	+1.4	+142
פולגת ב 0.4	4368		372	+16	+0.4	+62
פולינן א 0.5	3115		25			+25
פרגור	750		68	+30	+4.2	+22
שלוינה 1.0	8635		6			−6
תעש רוגוזין 1.0	3920	תב	295	+250	+6.8	+957
מתכת ומתכתיה						
אקסמן 5.0	1105		98			−49
אקסמן אפ 1	891	תב	120	+111	+14.2	+300
אורדן 0.1	12050		88	−121	−1	−89
אורדן 0.5	10200		32	−72	−0.7	−32
כבלים ש	10160		6			−6
התוכי 1.0	5290		30	+240	+4.8	+19
התוכי 5.0	3090		18	−10	−0.3	−20
קמפאות פח 1.0	670		180	+5	+0.5	+51
קמפאות פח 5.0	449		691			−196
מרכז 1.0	343	תב	300	−38	−10	−82
מרכז אפ א	315	שב				
מתכת פרום 1.0	1651		46	−1	−0.1	−46
מתכת פרום אפ 1	1050		1	−49	−4.5	−20
כבלי ציון 1.0	2170		800	+91	+4.4	+555
כבלי ציון 5.0	690		1950	+14	+2.1	+532
כבלי ציון אפ	700		620	+20	+2.9	+232
קרונצי 1.0	712		1034	+22	+3.2	+933
קרונצי 5.0	368		2090			−170
נחושתן 0.1	8900		162	−10	−0.1	−117
נחושתן 0.5	5050		159			−611
עמד 5.0	900		142			−52
פקר פלדה 1.0	3452		100	+1		+28
קרגל 1.0	6600	תב	112	−450	−6.4	−117
קרגל 5.0	3500		50	−50	−1.4	−28
קליל 1.0	2045		28			−21
קליל 5.0	997	שב				
שלות 5.0	1172	שב		+2	+0.2	+40
תעשיות לכיש 1.0	985		291	−15	−1.5	−119
תעשיות לכיש 5.0	825		200	−16	−1.9	−200
חשמל, אלקטרוניקה ואופטיקה						
אלביט 5.0	416500		25	+4500	+1.1	+24
אלקו 0.1	3005	קב		+148	+5	+62
אלקו 0.25 ש	2072		75	−1	−0.1	−65
אלקו 0.25 ב	2007		32	+60	+4.1	+18
אלקטרה 0.1	11650	תב	50	+1451	+14.2	+50
אלקטרה א 0.5	5750		65	+80	+1.4	+65
אלרון 5.0	400500		7			−7
אלית 1.0	38050		45	+1200	+3.3	+47
כלל תעש אלק'	2380		540			−117
מקסרוניקס 1.0	1480		604	−20	−1.5	−693
מקסרוניקס 5.0	999		1094	−1	−0.1	−280
מיכמנגר 1.0	1575		208	+35	+2.5	+306
מיכמנגר 5.0	695		69	+4	+0.6	+172
ציקלון 1.0	3890		18	−2	−0.1	−1
ציקלון 5.0	2135		49	−15	−0.7	−49
קונטסין אלק' 1.	3150	שב				
קונטסין אלק' 5.	1425		50	−15	−1	−50
ת.א.ת. 1.0	2900		60	+20	+0.7	+6
ת.א.ת. 5.0	994		290	−1	−0.1	−1867
ת.א.ת. אפ 1	7571	שב				
תדיא	3728		23	+20	+0.5	+11
מוצרי בניה						
א.ת.ג. תעשיות 1	3225		194			+36
אלקטל 5.0	4967		17			−17
אקרשטיין 1.0	956	תב	484	+85	+10	+1020
אקרשטיין 5.0	781	תב	50	+71	+10	+460
בטון תעיד 1.0	8690	לנ				−1
בטון תעיד 5.0	4200	לנ				
בי־כון 1.0	1777	מב		−93	−5	−28
בי־כון 5.0	480		290	+8	+1.7	+225
הסולל 1.0	830		37	+20	+2.5	+145
הסולל 5.0	388		300	+8	+2.1	+300

שם החברה	השער אתמול		המחזור ש"ח ע"נ	השינוי בנקודות	השינוי ב־%	הצע/ביקוש ש"ח ע"נ
פורמטכניקס 1.0	5900	תב	12	+329	+4.9	+37
פורמטכניקס 5.0	1196	תב	177	−133	−10	−83
גלגב 1.0	824	קב		+39	+5	+126
גלגב 5.0	310		300	+12	+4	+149
מוהל השק בתעש	1435	תב	150	−150	−8.3	−150
מוזיקה ולפסון 1	12300	לנ				−1
מוזיקה ולפסון 5	7029	לנ				
כימיה, גומי ופלסטיק						
אגן 5.0	15010		5			−3
אלקאם ב	775	תב	66	+39	+5.3	+141
גל תעשיות 1.0	4623		50			−24
גל תעשיות 5.0	2605		67	+50	+2	+66
דקסטר 1.0	2900	שב				
דשנים 0.1	10500	תב	39	+669	+7	+82
דשנים 0.5	3240		62	+30	+0.9	+232
חיפה כימי 10.0	835		2110	+10	+1.2	+2221
טבע ש	49538		35			−7
טבע אפ 4	45700		1			−4
ליפסקי 1.0	967		143	−10	−1	−143
ים המלח	12560		871	+140	+1.1	+482
מח'כימיים 10.0	281		2691			−354
מקסימה 1.0			—	הפסקת	מסחר	—
מקסימה 5.0			—	הפסקת	מסחר	—
מפה כימיקל 1.0	3400	תב	97	+208	+6.5	+237
סנו 1.0	6380		5	+60	+1	+5
סנו 5.0	2950	שב				
קום כימיקל 1.0	4375		23	−100	−2.2	−134
תגל 1.0	1760	קב		+84	+5	+114
תגל 5.0	750	שב				−150
תיא 5.0	4350	תב	61	−320	−6.9	−62
פרוטרום 10.0	6200	תב	10	−385	−5.9	−8
תדיר א 5.0	2970	תב	168	+278	+10	+92
עץ, נייר ודפוס						
רפזן 1.0	4100		114	−102	−2.4	−64
רפזן 5.0	1830		50	−70	−3.7	−82
חבל. 1.0	1790		95	+80	+4.7	+25
חבל. אפ 1	1610	תב	50	+170	+11.8	+130
יפה 1.0	3400		23	+100	+3	+87
לברי אשקלון 1	300		700			−384
לבראשקלון אפ1	426		120	−34	−7.4	−25
מילט ב 0.5	19000	תב	12	+1100	+6.2	+20
ממעלי ניר 10.0	121900		41			−17
סקצמיה 1.0	1186	שב				
רים 0.1	2550		49	−10	−0.4	−82
רים 0.4	1105		208	+15	+1.4	+142
תעל ב 0.2	10870		13	+20	+0.2	+7
תעשיות שונות						
אלומית 1.0	3700		15	+20	+0.5	+11
אלומית 5.0	1960		16	−60	−3	−16
אנרין 1.0			—	הפסקת	מסחר	—
אנרין 5.0			—	הפסקת	מסחר	—
אנרין אפ א			—	הפסקת	מסחר	—
חכישה יהד'	7500		50	+200	+2.7	+64
זיקה 1.0	4270					
זיקה 5.0	1850		36	+50	+2.8	+81.3
הגפלק 1.0	5900	שב				−52
הגפלק 5.0	2500		50			−38
השקעות בתעשיה						
מרכזת ב 0.1	5170		158			+87
כור כב ש	4250000			−50000	−1.2	.3
כלל תעש' 1.8	1172		10078			+299
מאגרי טכנולוגיה	438	תב	1586	+27	+6.7	+1734
מאגרי טכנו אפ1	331	תב	5372	+29	+9.6	+3535
חברות השקעה						
אמיס ש	3820		75	−20	−0.5	−75
אידיבי פתוח 2.0	2826		1075	+50	+1.8	+909
אינקורה 0.1	1230		150			−19
אינקורה 0.5	627	תב	342	+57	+10	+320
אלגר ש	3540		15	+40	+1.1	+28
אלגר ב	3310	שב				
אלרן ש	1800		200	+50	+2.9	+139
אלרן ב	1850		15	−20	−1.1	−15
אמישר כב'	28600		2			
אפיק 1.0	634		326	−6	−0.9	−96
אפיק 5.0	525		128	−5	−0.9	−128
גמלת 1.0	1315	שב				
חברה לישראל 1.0	3013	קב		+143	+5	+1748
חברה לישראל 5.0	1573	קב		+75	+5	+1361
חלפון 0.1	58900					.6
חלפון 1.0 ש	15500		6			−12
אמפא א 0.5	6690		72			−4
פועלים השק ש	4165		1061	+100	+2.5	+1046
כלל השק	3880		272	+130	+3.5	+436
דיסקונט השק ש	3750		1004	+10	+0.3	+261
מזרחי השק ש	8200		45	+131	+1.6	+23
מר השקעות 1.0	9700		5	+270	+2.9	+4
חירון 1.0	1999	תב	18	+99	+5.2	+18
חירון 5.0	347		1092			−1360
יגאל ש	7100		32			−2
ירדן א 0.1	1750	תב	100	−100	−5.4	−965
כלל 10.0	1965		629			−226
כלל 50.0	1529		850			−231
לנדקו 0.1	6060		1			−6
לנדקו ב 0.1	2150	תב	255	+190	+9.7	+261
מגדל 0.1	5058		295			+22
מגדל א 0.5	2138		382			+303
עת השק ב 0.1	1829		100	+61	+3.5	+92
עת השק ב 0.5	760	תב	50	+50	+7	+101
פז השק ש	17700		78			−127
פמה א 0.1	5900		75	−50	−0.8	−82
פמה 0.5	2640		271			−362
פרין ב 2.5	1200		907			−415
מחקר ופיתוח						
אמצעים מהנוב	1970	תב	101	+150	+8.2	+137
גליל טכנולוגיות	878		747			−160
חיפושי נפט						
דלק חיפושים 1.0	2787	תב	233	+253	+10	+268
דלק חיפושים 5.0	990	תב	483	+90	+10	+394
פז חיפושי נפט	10500		39	+500	+5	+45
מראפיל 1.0	1540		4			+15
מראפיל 5.0	520		114	−18	−3.4	−126
יו.א.ל 5.0	1300		375	+1	+0.1	+107
נ.נ.ג. 1.0	1670		42	+25	+1.5	+9
נ.נ.ג. 5.0	737		345			+5
סיסמיקה 1.0			—	הפסקת	מסחר	—
סיסמיקה 5.0			—	הפסקת	מסחר	—
סיסמיקה אפ 1			—	הפסקת	מסחר	—
פראפיל ב 0.5	2900	תב	73	+224	+8.4	+140
נאמנט 1.0	214	תב	1334	+13	+6.5	+1484
נאמנט 5.0	160	תב	323	+8	+6.3	+130
נאמנט אפ 2	342		305			−177
נפטא ש	900000		1	−10000	−1.1	−1
מניות במט"ח						
פית מ	234					

מחזורים (במיליוני דולר)

מניות ותעשיות	1.3
בנקים במדד	0.8
אגרות חוב צמודות מדד	1.1
אגרות חוב צמודות דולר	0.9
מלווה קצר מועד	1.4
סה"כ מחזור	5.5

מדדים

	מדד יומי	שינוי ב־%
מדד מניות כללי	99.98	+0.63
כללי ללא בנקים	101.00	+1.15
מדד אג"ח כללי	99.65	+0.03
אג"ח צמודות מדד	99.97	+0.04
אג"ח צמודות מט"ח	98.25	+0.02

מקרא לבורסה

קוד	הסבר	קוד	הסבר
רג	שער רגיל	אק	אקס
סג	שער סגירה	תב	תנועה בלתי מוגבלת
קב	קונים בלבד	בח	ביצוע חלקי
מב	מוכרים בלבד	קב2	קונים בלבד יום שני
שב	שער בלבד	קב3	קונים בלבד יום שלישי
לנ	לא נסחר	מב3	מוכ' בלבד יום שלישי
הם	הפסקת מסחר	מק	מוכרים, קונים
		קמ	קונים, מוכרים

שערי אגרות החוב

3% מלווה מדינה (100% הצמדה)

3601	30180	+127
3602	27782	+118
3603	26100	+335
3604	23418	+305
3605	21063	+147
3606	19840	+141
3607	18423	+152
3608	17430	+122
3609	16911	+43
3610	15242	+39
3611	14715	+37
3612	14278	+36
3613	13267	−125
3614	12720	−123
3615	11758	−116
3616	10737	−108
3617	10001	−107
3618	9481	−104
3619	8711	−97
3620	8180	−95
3621	7932	−89
3622	7145	−82
3623	6857	+215
3624	6455	+204
3625	5775	−121
3626	5336	−114
3627	4945	−107
3628	4562	−15
3629	4270	−16
3630	4034	−14
3631	3757	+104
3632	3538	+98
3633	3412	+94
3634	2940	−79
3635	2778	−75
3636	2673	−74
3637	2510	+23
3638	2335	+22
3639	2135	+20
3640	1788	+65
3641	1548	+57
3642	1344	+3
3643	1165	+3
3644	1057	−14
3645	975.8	−12.2

4.25% מלווה מדינה

3701	824.6	−1.2
3702	628.4	−8.8
3703	543.9	−14.5
3704	465.6	−12.5
3751	255.5	+2.6
3752	100.9	+0.6
3753	96.6	+0.6
3901	93.4	+0.6
3902	88.9	+0.6
3103	265500	— —
3104	257500	— —
3105	245500	— —
3106	240000	— —
3107	239000	−7000
3108	228172	+581
3109	223432	+110
3110	223143	+584
3111	217817	+250
3112	215110	−105
3113	217250	+124
3114	210205	+552
3115	208416	+646
3116	200707	+525
3117	209609	+305
3118	202546	+793

4.25% שג"יא

4101	266	+2.2
4102	106.3	+0.5
4103	102	+0.5
4104	98.6	+0.5
4301	98.6	+0.5
4302	93.8	+0.4

7%, 6%, 4% פיתוח (80% הצמדה)

3201	172291	−158
3202	172892	+451
3203	170257	−558
3204	170859	−555
3205	169399	+445
3206	166715	+498
3210	162347	+427
3211	157729	−517
3212	154917	−563
3213	149459	+389
3214	143497	+874
3501	142289	−1053
3502	139925	+371
3503	125096	+331
3504	122274	+823
3505	119018	+314
3521	124773	+756
3524	112615	+717
3522	120121	+638
3523	113391	+615
3525	109072	−714
3526	108871	−749
3527	106659	−736
3528	103696	−753
3529	104182	−210
3530	101745	−206
3531	101400	−221
3532	98429	−215
3533	98270	−230
3534	92517	−219
3535	92851	−231
3539	87548	−250
3536	92570	−326
3537	92404	−327
3538	86975	−308
3540	86754	−323
3541	83797	−812
3542	83661	−327
3543	79497	−313
3544	79525	+183
3546	81075	+215
3547	80784	+214
3548	80658	+213
3550	76514	+203
3551	76034	+201
3545	77255	+178
3549	76205	+202
3552	69873	+185
3554	69693	+185
3555	69693	+185
3553	69228	−456
3571	59853	−440
3556	66658	+176
3558	66554	+175
3559	64155	+169
3560	60711	+160
3561	60440	+160
3557	67233	+257
3572	60955	+237
3573	60466	+691
3574	55736	+639
3577	55697	+649
3575	55120	−30
3576	54873	−30
3579	50580	−32
3580	47024	−663
3581	42732	−628
3582	39351	−587
3583	36530	−560
3584	34659	−685
3585	34277	−651
3586	31015	−603
3588	30957	−616
3587	30993	−730
3591	28287	−680
3592	28156	−680
3593	28079	−680
3589	28308	−295
3594	26957	−289
3590	28682	+268
3595	27501	+260

5% מלווה פיתוח (ברירה כפולה)

2001	120295	−627
2002	119759	−630
2003	115523	+302
2004	115789	+306
2005	108636	+286
2006	108476	+285
2007	106319	+280
2008	105777	+959
2012	103503	+963
2015	100784	+961
2009	107391	+281
2010	106372	+278
2011	104307	+273
2013	104256	+273
2014	101462	+265
2016	102424	+269
2018	99709	+261
2021	96393	+253
2017	98843	+259
2019	98532	+258
2020	95646	+251
2022	91985	+234
2023	91264	+238
2024	84621	+661
2027	81553	+650
2031	75374	+600
2025	85895	+224
2026	85440	+222
2028	82111	−1143
2030	78853	−1146
2033	74289	+613
2035	68159	+573
2032	81463	−2082
2034	76976	−2025
2036	70676	−1917
2037	64938	+1566
2052	54475	+1224
2038	64465	−617
2040	61991	−615
2051	58613	−600
2039	63199	+1516
2041	59853	+1467
2053	55169	+142
2054	54502	+150
2056	51602	+121
2058	48168	+1486
2060	44681	+102
2055	52058	+1642
2057	48058	−1067
2059	46887	+111
2061	35457	+81
2062	32653	−197
2065	34196	−155

רמון

7001	235.4	−1.1
7002	229	−0.9
7003	216.8	+7.2
7004	207.4	+0.2
7005	195.4	+2
7006	182.7	+0.1
7007	169.8	+0.1
7008	161.3	+0.1
7009	157.1	−1
7010	148.4	+1
7011	138.7	+0.1
7012	133.8	+0.1
7013	126.6	+0.3
7014	110.2	+0.1
7015	94	+0.1
7016	93.3	+0.1

גלבוע

6101	11980	−93
6102	7335	−20
6103	6564	+5
6104	6064	+5
6105	5738	+4
6106	5572	−6
6107	5366	−6
6108	3840	+11
6109	3645	+1
6110	3611	+3
6111	3034	−8
6112	2942	−9
6113	1990	+2
6151	763.1	−11
6152	731.2	−10.6
6153	635.7	−8.3
6154	624.3	−8.2
6155	406.4	−9.8
6156	331.2	−4.3
6157	248.6	+0.2
6158	235.5	+0.2
6159	196.6	−3.6
6160	185.3	+1
6161	179	+0.8
6162	164.1	−7
6163	152.5	+1.5
6164	146.7	+1.5
6165	137.4	— —
6166	130.5	+1.2
6167	127.6	+1.2
6168	125.6	+1.2
6169	118.2	+0.9
6170	110.5	+1.1
6171	78.6	−4.5

ארמון

2501	155.1	−0.1
2502	152.4	−0.1
2503	147.5	−0.1
2504	147.4	+0.6
2505	141.7	+0.6
2506	136.8	+0.1
2507	132	— —
2508	99.9	+0.1

אחרים

אלסינט	59.4	— —
תדיראן	45	−0.1
דסק הש	204.5	— —
כור תב	169.3	— —
כלל תב	474.9	— —
מ'צפ ד	315.3	— —
מ'צפ מ	387.9	— —
מ'צפ י	428.4	— —
סול בת	205.5	— —
תישים	166.9	— —

שערי קרנות הנאמנות

שם הקרן	מחיר היחידה	מחיר הפדיון
אגב	3377.86	3328.39
אבוקה	21854.43	21639.54
אביב	35458.34	35118.36
אגור	1099.61	1078.08
אדיר	1176.19	1153.27
אודם	1236.42	1212.54
אופיר	1412.12	1384.12
אור	402.77	394.25
אורין	325.40	318.75
אורלי	18160.06	17936.98
אורן	8435.35	8269.39
אייל	2705.08	2652.36
איילות	3574.88	3197.87
אירים	3799.88	3716.86
איתן	1058.86	1037.82
אלון	7630.18	7478.15
אלמור	2798.61	2744.81
ארז	512.33	502.61
ארזים	108.25	105.91
אשל	491.51	481.84
אתרית	1047.65	1037.55
בדולח	1365.50	1339.46
בדיש	5155.37	5055.30
ברק	5259.12	5149.84
ברקת	718.38	704.27
בשיט	991.60	972.22
גבע	769.28	757.85
גורן	7711.97	7562.71
גיא	6940.82	6837.94
גיל	1831.91	1795.95
גלית	474.32	468.55
גדעון	1394.32	1380.56
גומש	3157.85	3095.97
הלב	1120.56	1096.72
הדרן	1153.52	1138.90
דוכן	207.63	203.58
דליה	312.28	306.14
דן	— —	— —
דנית	— —	— —
דרור	2984.23	2925.54
דקל	3579.59	3513.19
הדס	23794.45	23567.51
הדר	356.05	349.04
הגבית	2036.04	1987.82
זהר	14540.60	14324.85
דך	13860.01	13654.77
זמיר	2749.89	2696.04
זהבית	123.38	120.69
חלמיש	100.77	100.25
חלמיש	543.07	532.33
חרמון	1089.06	1063.7
טל	3161.87	3122.89
יובל	4035.28	3957.21
יהלום	1191.55	1167.89
יזרעאל	27417.95	27149.29
ישרה	1012.51	990.51
כוכב	3430.29	3364.77
כחל	115.74	113.50
כלנית	343.50	336.55
כנרת	585.42	579.61
כרמל	108.45	106.27
כתר	805.08	789.20
לביא	2932.83	2875.71
לשמשון	85185.68	83471.10
לפיד	7546.78	7400.39
לקט	1363.02	1335.69
לשם	720.64	706.41
מאור	32146.06	31828.35
מגדל	876.57	859.11
מגדלור	2514.50	2491.10
מגן	190.48	187.72
מורן	2239.68	2219.80
מגל	1101.46	1080.60
מור	885.46	873.15
מורג	541.55	536.41
מנות	22026.63	21445.86
מיתר	684.50	670.83
מעין	2444.50	2397.40
מעיין	634.91	622.53
מקווה	747.49	733.87
מרגלית	812.78	797.08
מרום	893.60	847.13
נהור	18773.56	18495.08
נגיד	467.55	458.54
נוי	305.28	299.15
נחל	2870.94	2828.60
נטיף	325.83	319.42
נחליאלי	112.90	110.72
סלע	745.80	730.32
סנונית	3515.14	3497.73
סער	3822.63	3611.02
ספיר	525.65	523.03
עופר	7145.42	7013.39
עינת	1371.84	1345.06
עידן	5056.04	4985.68
עמנואל	1155.44	1129.60
עמר	1891.81	1875.56
עפרוני	981.92	960.31
ערמון	307.54	301.47
פז	1063.40	1042.84
צבר	1039.73	1034.55
צורית	1178.33	1155.18
צמיד	767.55	751.08
צפורה	5390.46	5316.40
צמרת	1389.18	1362.54
קדם	1449.36	1442.08
רותם	14963.84	14839.18
רקפת	353.31	346.36
רשף	4253.74	4164.42
שביט	3478.32	3410.58
שחר	787.83	771.56
שירה	26211.58	25703.84
שניר	61920.04	60696.80
שקד	437.89	431.48
שקמה	13911.37	13571.21
שמיר	637.67	624.86
תאנה	1587.44	1572.09
תבור	698.08	688.00
תדהר	4766.10	4742.30
תהילה	101.59	99.41
תירוש	372.58	368.12
תמר	1015.35	993.42
תמרה	987.99	980.44
תרשיש	1198.23	1175.36
תשרי	341.98	336.93

מכתבים למערכת הארץ

דמוקרטיה כאליבי

הטיעון של יוסי שריד ("הארץ" 2.1.86) שגוש אמונים ייאחז בספר "גבול הציות" כדי להפר חוק, אינו עומד במבחן ההיגיון. הלגיטימציה של גוש אמונים לאי ציות לחוק ואף להפרתו טמונה בהבטחה האלוהית וברית בין הבתרים, שהם מעל לחוקי האדם ומעל לדמוקרטיה. אין מאומה בין התנגדות פעילה לכוחות הביטחון בשטחים הכבושים שבגדה המערבית, לבין אי־ציות פאסיבי להוראת מעשה הבוגר את המצפון. זכות הסירוב למלא אחר הוראות בלתי מוסריות היא אחת מאושיות הדמוקרטיה, ואין רוב רשאי לכפות על מיעוט עשייה בלתי מוסרית. זו גם זכותו של גוש אמונים, ובלבד שתהיה פאסיבית, לא אלימה, ותוך נכונות לשאת בעונש לפי החוק. אך אפילו היו מוכיחים באותות ומופתים שיש באי־ציות פאסיבי ובכי־נות לשאת בעונש לפי החוק משום הפרת כללי דמוקרטיה, נשאלת השאלה מדוע מותר להפר כללים אלה במקרהו של כהנא, שיותר משהוא גורם בוק לערבים הוא מבזה את מדינת היהודים — ואי אפשר להפר כאשר מדובר בשפיכות דמים וריכוי עם אחר?

יצחק הכהן
רמת־אביב

מודה או מודָה

לא למצוות רבות חינכתי את בתי, אבל לימרתיה לומר בוקר בוקר, בקומה מעל מיטתה, "מודה אני..." כמה מחברותיה, שהיו אומרות ברכה זו בבוקר, הורגלו לנוסח שבסידור: מודָה אני...

בשעתו שמעתי בקול ישראל, מפי המחנכת והסופרת תקווה שריג, את סיפור ילדותה בירושלים. היא חונכה בינקותה בשכונת "כרם", הסמוכה למאה שערים, בסביבה ובאווירה חרדית של "שומרי החומות". אביה שהיה רב, בת עליה בינקותה. בברכות הבוקר לומדה לומר מודה אני. כשנכנסה לבית ספר דתי שבסביבה והתפללה עם כל הנערות שמעה אותה המורה אומרת מודה אני ונזפה בה על שאינה מדייקת לפי הסידור. "אבל אני ילדה", בכתה התינוקת, "ואבא ז"ל לימדני לומר מודה אני".

שאלתי בעניין זה קצת מחברי המלומדים, שחינכו את צאצאיהם למצוות יותר ממני, והם השיבו לי זה בכה וזה בכה. שאלתי גם כמה מסורתיים שקיבלו חינוך דתי, וקיבלתי תשובות לכאן ולכאן.

בינתיים בדקתי ומצאתי שבסידור הנהוג בקהילתי, סידור "רינת ישראל", "מהדורה מיוחדת עבור המשרד לענייני דת של מדינת ישראל", הערוך בידי שלמה טל, נדפס, "מודה (לנקבה: מודָה) אני" ובברכת "שלא עשני גוי", הוסיפו שם, "(לנקבה: גויה)" ואחרי "שלא עשני עבד" הר־סיפו "(לנקבה: שפחה)". ואחר מעמיתי הראני שגם בסידור "שפת אמת" של ר' וולף היידנהיים, שיצא לפני כמה דורות, כתוב "מודה (לילדה: מודָה)". "יש עכשיו פמיניסטיות דתיות", אומר לי ידידי, רב ירושלמי אורתודוקסי, "ורצוי שתפרסם את הדבר ותעורר לפעולה בעניין זה".

ד"ר ראובן סיוון
ירושלים

מוצצים מסרטנים

בידיעה "אין סכנה ממוצצים" ("הארץ" 7.1) נכתב כי ניטרוזאמין "בריכוז גבוה נחשב כמחולל סרטן בבעלי חיים". האמת היא שניטרוזא־מינים הם מחוללי סרטן מובהקים שאין כמותם, לא "בריכוז גבוה" בלבד, אלא בריכוזים זעירים ביותר. חומרים אלה פעילים עד כדי כך שבריכוזים גבוהים די בחשיפה חד פעמית בלבד לגרימת סרטן. בהשוואה לסכרין למשל, כוחם לסרטן גבוה פי 5 מיליונים.

תקנים גרועים (כמו האמריקאי — שמשרד הבריאות חפץ כל כך לאמצו) מתירים עד 60 חלקים לבליון של ניטרוזאמינים. כן בזמן שמחקרים הראו כי די והותר ב־10 חלקים כדי לגרום סרטן. במוצצים המשווקים בארץ מצאנו לא 10 ולא 60, אלא יותר מ־2,000 חלקים לבליון של ניטרוזאמינים ואבני הבנייה שלהם, ומשרד הבריאות אינו נוקף אצבע בעניין.

בניגוד לטענת משרד הבריאות, יש מסמכים לרוב המעידים על תקנה זו, ואין זה מתוך שרירות לב, שמ־דינות נאורות (לא ישראל) דאגו לבחון ולתקן חוקים בנושא. אצטט רק ממקור אחד, מפרסום של ממשלת ארצות הברית:

"ניטרוזאמינים הם מחוללי סרטן (...) קיים שחרור משמעותי של ניטרוזאמינים ממוצצים (...) המהווה סיכון סרטן מיותר שניתן למנעו" (פדרל רג'יסטר: כרך 48, ע' 56990, שנת 1983).

ד"ר ג'ודי המבון
הרצליה פיתוח

הוצאות הרכב של פרופסורים

תגובות הקבוצה הכלכלית בשלוחי זיהו תקופה פעמיים ב־8 וב־15 בדצמבר, את אנשי הסגל האקדמאי באוניברסי־טאות, בין היתר, אשר שם הכתב הכלכלי יהושע מאירי ואמר, כי הממשלה משתתפת ב־70 אחוז בתקציב האוני־ברסיטאות. ולא היא: השתתפות הממשלה היא בשיעור 55 אחוזים. על כך הוסיף המאירי ואמר, כי חבר סגל אקדמי זכאי לצאת בממוצע פעם בארבע שנים לשנת שבתון. גם זה לא נכון: זכותו לצאת לשנת שבתון רק פעם בשבע שנים. במציאות ממומשת זכות זו רק פעם בעשר שנים.

רב גביזובסקי יצא לעומתו, הבצע, נגד גילום התשלום בעבור רכב וקבע שלסגל האקדמאי יש ארבע קבוצות רכב, שמהן שתיים מגולמות. אך אפשר לצפות מגביזובסקי שיהיה מסוגל לקרוא תלושי משכורת של רוב השכירים במדינה, ולאשר שיבין את הרשום בהם ייצא נגד גילום הוצאות הרכב.

חלק ניכר מן השכירים מקבלים קצובות רכב המתחלקת להוצאות משת־נות, הוצאות קבועות, דמי ריש־יון וביטוח. אלה ארבע קבוצות, שעל־פי־כן מגולמות לפי הסכמי השכר במשק הממשלתי ולפי הוראות החשב הכללי המעדכן סכומים אלה מדי פעם. אך צודק מר גביזובסקי בהור־יו על כך, שגם אם אין לו רכב מקבל פרופסור את הקצבות האלה.

בעניין זה הגיעו הפרופסורים להסכם שום יקטינו את קצבות הק"מ שנקבעה להם, והתשלום יהיה על פי תעריף הנמוך ב־10 אחוז מזה הניתן לפקידי האוצר הנוסעים יותר במכונית אחת לישיבה חשובה או אולי מיותרת בתל־אביב. תמורת הויתור בגובה התשלום לק"מ ובמספר הק"מ שהופק צבה, הוסכם כי תשלום זה יינתן לכל הפרופסורים, גם למי שאין מכונית.

פרופ' ברוך שמפקר
ירושלים

★

יצא הקצף על חבר סגל האוניבר־סיטאות, המקבלים תשלום אחזקת רכב אף שאינם בעלי רכב. מתקופה זו איננה חוגנת.

במשך שנים העדיף האוצר, כאשר נאלץ לשלם תוספת משכורת, לשל־מן בצורת תשלומים שונים (קלעתים משונים) ובלבד שלא ייראה כתוספת משכורת ממש. זוהי גם ההיסטוריה של תשלום אחזקת הרכב במתכונתה הנוכחית. כיום משולמת אחזקת רכב בשם הפיקציה של מיצוי עובדים בעבור השימוש ברכבם הפרטי לצורך ביצוע תפקידם, גם כאשר ברור שה־דבר הוא פיקציה גמורה.

תיקון המעוות יהיה בהעברת תש־לום אחזקת הרכב לשכר שאליו היה צריך להיות שייך מתחילה — לשכר המשכורת. תשלום אחזקת הרכב יינתן לאותם עובדים שבאמת משתמשים ברכבם לעבודתם.

הפניית העיקרים לחברי הרכב משולה לכך שנוליט לשלם חלק מהמשכורת בעבור "אחזקת שיער", ואחר כך נעורר שערוריה על כך שגם הקרחים נהנים מהתשלום.

שמואל ויים
באר שבע

משקפי קריאה /הדה בושס

מחוזות האוטופיה האפשרית

אלדוס האקסלי: עולם עתידני שהאושר שולט בו

אלדוס האקסלי — עולם חדש מופלא; מאנגלית: מאיר ויזלטיר; זמורה ביתן ת"א; 214 ע"מ

קריאה מחודשת בספר של אלדוס האקסלי — בתרגומו החדש של מאיר ויזלטיר (אחד המתרגמים המעולים מאנגלית, אם כי לעתים הוא לוקה במקוריות־יתר) — היא עבורי מעין מסע נוסטלגי, המעורר גם חששות רבים: יש ספרים, אשר היו עבורי מעין סימני־דרך, ואני חרדה מלהכבל בהם ולהרוס אותם בקריאה מחודשת. עכשיו, לאחר שנים, אני יודעת, ש"עולם חדש, מופלא", אינו אחד מספריו המובהרים של אלדוס האקסלי, אבל לפנינו ספר שאי־אפשר להתעלם ממנו ושמו של הספר, ממש כמו 1984 של אורוול, הפך למושג בשפה האנושית המודרנית.

…

שידורי רדיו וטלוויזיה

טלוויזיה

17.30 שיישאר בינינו
18.00 תקוות גדולות, דרמה על־פי צ'ארלס דיקנס
18.30 (ע) קיצור הדרשות
18.32 (ע) סקירת תכניות
18.35 (ע) ספורט
19.30 (ע) חדשות
20.00 בתורות מבט
20.02 תהילה — סדרה
20.50 בקורת־מן
21.00 מבט לחדשות
21.30 הילרי — סדרה קומית
22.00 זה הזמן
22.50 בולמן — סדרת־מתח
23.40 פסוקו של יום וחדשות

טלוויזיה לימודית

קול המוסיקה

רשת ב'

רשת ג'

גלי צה"ל

רשת א'

שידורים קבועים

לוח בתי קולנוע

תל־אביב

ירושלים

חיפה והסביבה

קריות (חיפה)

רמת־גן גבעתיים

הרצליה

בת־ים

חולון

חדרה

נתניה

רחובות

עפולה

רמת השרון

כפר סבא

נצרת עילית

גדרות

מדריך הארץ

פרק יומי	משנה יומית
ישעיה מט־נ	כריתות ב, ד־ה
דף יומי	**הלכה יומית**
בכורות מ	ברכות פרק ג, א־ב

תורנות רופאים

תורנות בתי־מרקחת

דלת פתוחה

תורנות בתי־חולים

פרס ישראל ל"כלבוטק"

את קרני האור המעטות שעוד עדיין בטלוויזיה יש לזקוף לזכותה של התכנית "כלבוטק", שהצליחה הר־ות לדבקותה ומיומנותה המקצועית, לחשוף ולהביא ללא מורא ולאות, בעיות צרכנות וחברה, וכן מחדירות שלא תמיד הומיאו לתודעת המדינה.

…

אליהו מיזמקין
רמת אביב

עידוד למלחמה נגד סוריה

במאמר המערכת של "הארץ" מה־29 בדצמבר מתפרש, לכאורה, עידוד לממשלה לפתוח במלחמה — במלחמת יש ברירה — נגד סוריה.

…

משה ברזתין
תל־אביב

הארץ ממליץ

תל אביב

ירושלים

חיפה

הארץ — עיתון לאנשים חושבים
הבימה — התיאטרון הלאומי

עירית תל־אביב יפו
עיתון "הארץ" ותיאטרון "הבימה"
מקיימים
בשבת 18.1.86 ב־11.00
מפגש לאנשים חושבים
בהשתתפות:
★ דיון על הספר "גבול הציות" בהשתתפות ד"ר מאיר פעיל וד"ר יהודה מלצר
★ ד"ר ברוך קנה־פז — "תרבות פוליטית של מפלגות בעולם ובארץ"
★ עמרי ניצן — רשמי ביקור בברית המועצות
★ ירון לונדון
★ לינדסי קמפ
★ הבמאי רוברט ווקר לקראת בכורת ההצגה "נסים ונפלאות בקופסאות שימורים"
★ שלמה ניצן
מנחה: מיכאל הנדלזלץ
דמי כניסה 4 ש"ח
50% הנחה
למנויי "הארץ" ו"הבימה"
לבעלי תעודת תושב
תעודת קשיש של ת"א
כרטיסים בקופת "הבימה" בימים א — ו
אין מכירת כרטיסים במקום
האירוע באדיבות:
קונטרול דאטה (ישראל) בע"מ CONTROL DATA
בשיתוף עירית תל־אביב יפו
מינהל החינוך, הנוער והתרבות
50% הנחה
הצג את התלוש בקופת תיאטרון הבימה

מריל סטריפ
בסרטה החדש
"הרבה ולא כלום"
תיאטרוני ישראל
הערב יום ב' 13.1
תיאטרון הבימה
סיפורים 20.30
התיאטרון הקאמרי
דיבוק פרא — קומדיה 20.30